nentan el cierre de La Moderna

REACCIONES 6-A

Meridiano
Marca Registrada
56 Años siendo el mejor diario de la región
de Nayarit
Director : Guillermo Aguirre
http://www.meridiano.com.mx
MeridianNET

Fotos en 1 hora
DACAREY Imagen
Nosotros recogemos y entregamos a domicilio
Zacatecas #19 Nte. Tepic, Nay
Tel. 12-01-39

ix amenaza a Sigfrido

rias
e, el alcalde de
que una vez que
ernatura
lo de se
actual
General de
n. que responda
ede crímenes y

nle Torres Haro
ones de
er su contra: "A
primen ni le tengo
lie estoy
nt limpio",
o emostró

en enero, cuando
to ya no le harán
po ahora, pide
to del terreno se
rado

EN RESPUESTA a los señalamientos de corrupción en contra de Félix Torres Haro que se investigan en la Procuraduría, el alcalde de Tepic lanzó temerarias acusaciones contra el Secretario General de Gobierno, Sigfrido de la Torre Miramontes. (FOTOS: MERIDIANO/Archivo)

Por Servio Tulio Berumen
MERIDIANO

Tepic.- ¿Quieren reprimir a Félix Torres?, fue la pregunta obligada al alcalde y aspirante a la candidatura del PRI al gobierno del estado, tras los escándalos en que se ha visto involucrado a últimas fechas.

"A mí no me reprimen -respondió enfático-. Yo no le tengo miedo a nadie y la prueba está en que donde quiero hablo y digo. A mí no me asusta y esto se va a acabar, ya les queda muy poco" tiempo para seguir fraguando más ataques, precisó.

MAS EN LA 4-A

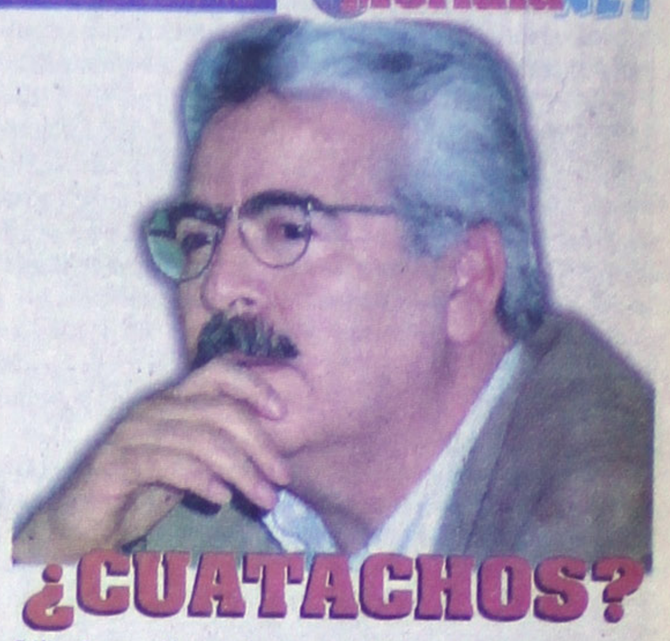

¿CUATACHOS?

Félix Torres Haro afirma que Celso H. Delgado poco antes de dejar la gubernatura, platicó con él, le buscó un terreno para sus hijas y se lo vendió a "módico" precio. (FOTO: MERIDIANO/Archivo)

Confiesa Félix: Celso Delgado me vendió el terreno

- Originalmente era para un kínder y una primaria particular que iban a fundar sus hijas
- * Al ampliarse el CETIS 100, el terreno se permutó por el actual de avenida de la Cultura
- El alcalde afirma que MERIDIANO inventó la nota del gobernador y que entró en componendas con Sigfrido de la Torre
- Lo cierto es que en la escritura del terreno a favor de la esposa de Félix claramente se lee que es una donación y no una compraventa

Por Servio Tulio Berumen
MERIDIANO

Tepic.- El alcalde de Tepic, Félix Torres Haro corrió el velo del misterio sobre el origen del terreno que fue donado originalmente a su esposa, Virginia Hernández, en el gobierno de Celso Humberto Delgado Ramírez, y después permutado en el actual sexenio de Rigoberto Ochoa Zaragoza.

MAS EN LA 4-A

EGRO VILLA inició con la "pasarela" de aspirantes a la á orga izando el Instituto Político Empresarial. Por la tarde, el isteria asistió a actos de proselitismo en Pantanal y la colonia os. MERIDIANO/Mike Rosales)

De buena fé

"Que regrese ese terreno", le recomienda Sigfrido

* La Procuraduría de Justicia ya investiga, advierte * "No me molesta que me digan "el piro", y tampoco a Félix que lo apoden "patas verdes" o "zapatitos blancos", respondió * Denuncia que cuando fue procurador, el actual alcalde pretendió persuadirlo para infringir la ley de muchas maneras

Por Servio Tulio Berumen
MERIDIANO

Tepic.-"Por órdenes del gobernador del estado, Rigoberto Ochoa Zaragoza, será la Procuraduría de Justicia del Estado quien realice las investigaciones a fondo para esclarecer el asunto del terreno que supuestamente fue donado y permutado a la esposa del alcalde, Félix Torres Haro", anunció el secretario general de Gobierno, Sigfrido de la Torre Miramontes.

MAS EN LA 5-A

Ante "el brete" de la democracia

Esperamos instrucciones o refuerzos de Palacios

MAS EN LA 5-A

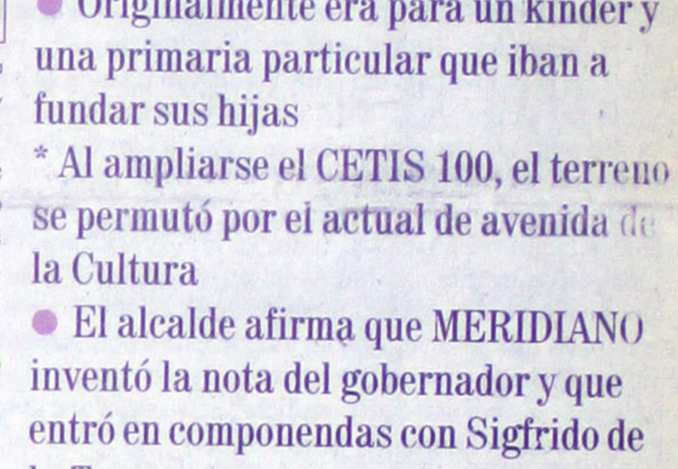

JAVIER GARCIA PANIAGUA el controvertido político jalisciense con una larga trayectoria partidista y gubernamental, murió ayer víctima de un paro cardiaco. (FOTO: MERIDIANO/Universal)

NACIONAL 9-A

SAN
ORES
RRA
S.A. de C.V.
entes Robles s/n
82 y -81-77
TA T 2-02-00

TSUBAME GS
AUSTERA
$97,000.00
DE CONTADO IVA E ISAN INCLUIDOS
1999

A FONDO

Para José Angel Gurría: Un día que significó más que un encuentro

Por Juan Ruiz Healy
MERIDIANO/Especial

El telón de fondo: una economía mundial que se ilumina con los relámpagos de una posible recesión; economías emergentes que han colapsado, los tigres de oriente y Brasil, los mejores ejemplos. Un mercado mundial de energéticos que se ha visto afectado. Nada menos, al lunes se anunciaba una disminución del precio del petróleo mexicano de los 9.12 dólares por barril a un histórico precio de 9 dólares.

No obstante la adversidad del entorno económico externo, el Fobaproa se ha querido solucionar al mejor estilo jacobino. La única solución para el PAN y el PRD es cortar las cabezas del gobernador del Banco de México, GUILLERMO ORTIZ y del Presidente de la Comisión Nacional Bancaria y de Valores, EDUARDO FERNANDEZ; sin considerar que cada semana que pasa el costo del Fondo aumenta en 100 millones de dólares, para sumar hasta hoy un total de 3,500 millones de dólares.

Las expectativas de los partidos que han acotado dramáticamente el horizonte de posibilidades para encontrar una solución, torna más compleja la situación. El hecho de ceder, se ha traducido como perder votos, popularidad, y ante la madre de todas las elecciones, la posibilidad de llegar al fin de las anheladas aspiraciones de los políticos para residir en Los Pinos.

Este breve marco hacía prever que la presencia del secretario de Hacienda JOSE ANGEL GURRÍA en la Cámara de Diputados para defender la política de ingresos 1999, no sería un encuentro fácil. Tal vez incluso, el más difícil en muchos años. El tamaulipeco JOSE ANGEL GURRIA, uno de los aspirantes más fuertes a la candidatura priísta para buscar la presidencia de la República en el año 2000, tendría que explicar y convencer respecto del por qué de las razones del Ejecutivo para aumentar impuestos a productos estratégicos (teléfono y gasolina); o bien, por qué se gravaría a los sectores pudientes de la sociedad con impuestos más altos.

Estas polémicas medidas desataron ya virulentas respuestas de parte de los sectores productivos, principalmente de los empresarios. Ahí está la repuesta del presidente de la COPARMEX, EDUARDO BOURS CASTELO, al presidente de la República ERNESTO ZEDILLO, durante su última gira por Asia. Cuando el presidente ZEDILLO al ser cuestionado sobre la recaudación fiscal comentó, "es que a los empresarios mexicanos no les gusta pagar", el empresario sonorense inmediatamente respondió: "No nos gusta, pero pagamos señor presidente".

GURRÍA: PORMENORES DE UN ENCUENTRO Y LA TESIS CENTRAL

A las 10.50 hrs. JOSE ANGEL GURRIA, acompañado de sus cercanos (el subsecretario de Hacienda, el polémico hombre de "sonrisa fácil" MARTIN WERNER -por cierto, su última polémica sonrisa ante legisladores, resultado de un chiste sobre MÓNICA LEWINSKY-; un "extraviado" sub-secretario de Egresos SANTIAGO LEVY, -quien recién iniciado el encuentro buscaba preocupado el elevador que lo llevara de la planta baja del edificio de San Lázaro, al recinto-; y, un muy formal subsecretario de ingresos, TOMAS RUIZ) Ahí siempre, cerca del secretario de Hacienda y como parte de una tradición familiar, la esposa de JOSE ANGEL, la oftalmóloga altruista, LULU QUINTANAR DE GURRÍA.

Los criterios definidos, ante una audiencia de diputados que apenas rebasaba la mitad del pleno, eran claros: evitar las crisis recurrentes de fin de sexenio y cuidando el equilibrio de las finanzas públicas sin descuidar el gasto social. La tesis central de las polémicas medidas, es la siguiente: gravar más el consumo y el ingreso para el consumo, y menos lo que es la inversión, ya que éste es el elemento clave para la generación de empleos. La apuesta implica un riesgo: si se contrae el consumo, esto es, la compra de productos, las pocas ventas implicarían a su vez una contracción de la ganancia y, con ello, un potencial freno a la inversión.

¿Cobrar más impuestos a los que más tienen, garantizará que los empresarios inviertan en generar empleos en lugar de especular con sus inversiones? La apuesta es polémica, pero... ¿que sucedería si no se aplica?

GURRÍA: EN MEDIO DE LA POLÉMICA

En medio de ésta polémica se dio inicio a las preguntas al Secretario de Hacienda. En primer lugar subieron a la tribuna VERONICA VELASCO y GUSTAVO PEDRO CORTES, representantes del PVEM y PT, respectivamente, quienes calificaron las medidas como poco sociales e impopulares. Siguió el turno al representante de Acción Nacional, ROBERTO RAMIREZ VILLARREAL, quien rechazó el aumento de impuestos y sostuvo que se están dando todos los elementos para un nuevo "error de diciembre".

Mientras el secretario GURRIA escuchaba y respondía los cuestionamientos que le formulaban en tribuna, TOMAS RUIZ, SANTIAGO LEVY y MARTÍN WERNER, hacían lo propio en el balcón de invitados especiales. Desde CARLOS JIMENEZ y ARTURO NUÑEZ, hasta el propio GARCIA SAINZ intercambiaron palabras con los subsecretarios de Hacienda. Sin duda un gran trabajo político, cuando nos íbamos a imaginar hablar, acercarse, acordar en la mesura de la misma cámara de diputados a políticos- políticos y tecnócratas.

Siguió el turno del perredista CARLOS ANTONIO HEREDIA, quien acusó al secretario de "defender lo indefendible", y afirmó que es algo "en lo que, me parece, ni usted mismo cree". Y para finalizar la primera ronda de intervenciones, subió a tribuna el pintoresco y folklórico "capitán chancla", el diputado veracruzano GONZALO MORGADO HUESCA, quien defendió las "bondades" del programa económico y criticó las posturas del PRD (a quienes llamó "pajarillos puñalillos") y de los empresarios.

Este fue el clima de un acercamiento que significó mucho más que un "departimiento legislativo"; nos mostró que al secretario JOSE ANGEL GURRIA aún no podemos descartarlo en la carrera sucesoria. Este encuentro sirvió para fijar las primeras posturas; es el primero de un largo debate.

LA PREGUNTA DEL DÍA ¿SERÁ VERDAD...

... que ante la precariedad de la economía de nuestro país, una buena fuente recursos podría surgir de la apertura de abrir círculos de apuestas, la venta de taquilla y por derechos de exclusividad televisiva sobre las erupciones del volcán de Colima y del Popocatépetl?

HASTA MAÑANA. A FONDO

Meridiano
Director General
DR. DAVID ALFARO
Coordinación General Editorial: Antonio Tello

MERIDIANO PUERTO VALLARTA Director: MOISES MADARIAGA Morelos 600 esquina con Pípila Tels. 3 29 75, 3 29 76 Pto. Vallarta, Jalisco. e mail: meridian@pvnet.com.mx

MERIDIANO DE LA COSTA Angel Salas Bernaldez Jiménez 70, Santiago Ixc., Nay. e mail: lacosta@meridiano.com.mx

MERIDIANO DE IXTLÁN DEL RIO Martín Sánchez Hidalgo 54 Pte. Ixtlán del Río, Nay. e mail: ixtlan@meridiano.com.mx

MERIDIANO de NAYARIT Director: GUILLERMO AGUIRRE Oficinas generales: Zapata 73 Pte. Tepic, Nayarit. Tels. 12 01 45, 16 81 18, 16 72 88, 12 94 18 y 12 66 80 e mail: meridiano@meridiano.com.mx

MERIDIANO GUADALAJARA, Jalisco. Director Comercial: JOSE A. SORIANO RAMOS. Av. Chapultepec Sur 180 C Tel. (3) 615 66 84. Publicación periódica autorizada. Registro de SEPOMEX Número 10881 12389-001. Características 12-1252-70. Certificado de Licitud de Título 3378. Certificado de Licitud de Contenido 2963. Título reservado por la SEP 1587-93. Sistema Internacional de Publicaciones Seriadas CODIGO ISSN-0128-509. Registro COPARMEX 153. Registro CANACINTRA 3240. Registro ANIERM 6029-93. Los colaboradores que firmen sus escritos son responsables del contenido de los mismos. No hay obligación de devolver originales aunque no se publiquen. Todos los fondos y correspondencia a este periódico deben ser dirigidos al Director General en el domicilio que aparece al margen. MERIDIANO es una Marca Registrada (MR). Se edita totalmente con sistemas computarizados y tiene distribución regional en el estado de Nayarit, y Puerto Vallarta, Jalisco. Representación Comercial en el DF: Rodrigo Lemus SA de CV. Londres 239 Col. Juarez, C.P. 6600 Mex. D.F. Ejemplares diarios en el Distrito Federal: La Torre de Papel. Club de Periodistas de México, Filomeno Mata 6-A México D.F. Centro Histórico. Producido, Editado y distribuido por la Cía. Editorial Alpesor S. de R.L. Oficinas Generales, Redacción y Talleres: Emiliano Zapata No. 71 y 73 Poniente, C.P. 63000. Apartado Postal 65, Tepic, Nayarit. México

GUILLERMO AGUIRRE

LA SERPENTINA

*** Salvador Sánchez Vázquez, expone conferencia y hace proselitismo en la UAN**
*** Se enojó el senador ERNESTO NAVARRO porque tacharon al programa económico del PRD de hipotecario**
*** Está dispuesto a ir al debate donde quiera que lo citen**
*** A pesar de la crisis y el cierre de negocios, el IMSS de Nayarit aumentó sú número de afiliados**
*** Del cierre de La Moderna Cigarrera, todo mundo sabía, menos los que manejan el tabaco y los productores**

SALVADOR SANCHEZ VAZQUEZ, aspirante priísta a la candidatura por el gobierno del estado de Nayarit, se metió ayer a la Universidad Autónoma de Nayarit, para ante jóvenes estudiantes de la Facultad de Comercio y Administración, dictar una conferencia en torno al "Entorno Ecológico e Impacto Ambiental", el auditorio de la escuela de la ECA-UAN estaba lleno y la intervención del legislador federal mantuvo atentos a los muchachos universitarios quienes al final de la conferencia tundieron a preguntas a SALVADOR SANCHEZ VAZQUEZ, quien dicho sea de paso, contestó cada una de las interrogantes que se le fueron presentando, una de ellas relacionada con el progreso de los pueblos y la transformación que regularmente afecta el entorno ecológico cuando se trata construir, y fue aquí precisamente en donde el aspirante del PRI, aprovechó para pedir a los jóvenes oyentes su apoyo, señalando que el progreso y la transformación de los pueblos deben ir acompañados de las medidas adecuadas para preservar el equilibrio ecológico, y en todos los foros del mundo el medio ambiente siempre es prioritario, "y sobre ésto vamos a tomar medidas si el voto ciudadano primero me hace candidato y luego me hace gobernador", señaló...la escases de empleos quizá fue la petición más generalizada de los muchachos estudiantes que ayer escucharon a SANCHEZ VAZQUEZ, a lo que el aspirante respondió que ese sería uno de los objetivos prioritarios del gobierno que presidirá, basado en la confianza de que los jóvenes lo apoyarán..."Si ustedes se deciden a entrarle al proceso interno, los jóvenes decidirán el nombre del candidato, ustedes son mayoría", concluyó... lo cierto es que CHAVA SANCHEZ VAZQUEZ, es el primero de los aspirantes que se mete a la universidad y se abre de capa en lo referente a sus aspiraciones, pues es cierto que antes fueron JOSE LUIS MEDINA AGUIAR y ANTONIO CHUMACERO GOMEZ, pero ambos aspirantes sólo hablaron de temas económicos como el FOBAPROA, pero nunca se promocionaron... esperemos a ver quién es el que sigue ********

Se enojó el senador nayarita ERNESTO NAVARRO GONZALEZ, al sentirse agredido y sentir que a su partido el PRD también lo agredian los colegas priístas al acusarlo a él y al partido de antipatriota, refutándole que de adoptarse su propuesta económica se hipotecaría al país...esto bastó para que NAVARRO GONZALEZ, soltara una serie de retos, que fueron desde acusar a los gobernantes por sus políticas económicas erróneas que tienen al país en la más vil ruina, hasta aceptar debatir los temas nacionales como lo propuso el presidente ZEDILLO, con la aclaración que para ERNESTO NAVARRO, el foro donde se deben discutir temas tan importantes como la economía mexicana, debe ser el Congreso de la Unión, pero si hubiese otro foro, dice el senador que nomás le avisen y ahí estará, tratése de lo que se trate, el tema es lo de menos, lo lamentable según el legislador perredista es que finalmente los asuntos no se discuten y en eso tiene qué ver mucho quién tiene la mayoría,

También El Gavilán en su calidad de empresario, estuvo en el IPE para escuchar el proyecto del profesor LIBERATO MONTENEGRO VILLA.
En la gráfica junto con el presidente del Instituto Político Empresarial, José Luis Bernal Valenzuela, El Gavilán Vázquez Coronel, El maestro Liberato Montenegro Villa, y el Cuate Muñoz.(Foto: Mike Rosales\Meridiano)

es decir los dipu[...] que se entien[...] debate...pero si [...] NAVARRO que [...] económica cont[...] mente no alcanz[...] tiene el gobierno [...] camino más fác[...] crean impuestos [...] rios, con lo cual s[...] del porfiriato, lo c[...] el legislador nay[...] comunicación qu[...] ner su opinión a [...]

Parece incr[...] es que mientras, [...] cios, y u[...] pocas q[...] sino en [...] negocios [...] cina de [...] Mexican[...] ta de qu[...] asegurad[...] co año, r[...] lo pronto [...] superior [...] el año pa[...] de 97 mil [...] otra parte [...] ayuntami[...] muchas p[...] todo y est[...] IMSS, [...] ********

acciones [...] de la empr[...] ra, todas ellas [...] puesto, pues [...] de una empres[...] jes de la politic[...] expresaron q[...] dadas las circu[...] viesa la econo[...] que ni RODOL[...] sidente de la A[...] co, ni AURELI[...] nicipal campes[...] pio dondese p[...] de la planta, su[...] ta el cierre de la [...] ron apenas un [...] Moderna, esab[...] ya andaba en p[...] res de tabac[...] precios...en fi[...] menos lo espe[...] mañana

UNIVERSIDAD AUTONO[MA] DE NAYARIT
La comunidad universitaria se une a l[a] profunda pena que embarga a la fami[lia]
SERRATOS FERNANDE[Z]
Por el sensible fallecimiento de nuestro amigo y compa[...] catedrático de la Facultad de Medicina Veterinaria y Zootec[nia]
HECTOR GABRIEL SERRATOS PRADO
Acaecido en esta ciudad el pasado lunes 23 de noviembre [...] Dios porque la resignación llegue pronto a sus corazo[nes]
ATENTAMENTE
"Por lo nuestro a lo universal"
Francisco Javier Castellón Fonse[ca]
Rector

Meridiano
Compañía Editorial Alpesor
SOLICITA
En Tepic
3 Diseñadores Gráficos
(Page Maker, Adobe Photoshop)
En Santiago Ixcuintla
1 Operador de Estación Rem[...]
(Ofrecemos capacitación)
Interesados presentarse en Zapata 73 poniente de 16:00 a 18:00 horas con el ingeniero [...]

RIOS DEL IPE

entó Liberato su "plataforma económica"

e a la priísta al estado, inauguró empresariales o ó por el to de las edianas rque son las radoras de

ura, mano de obra calificada y tales de pequeñas y medianas más empleo generan, son las berato Montenegro Villa como a del estado por el PRI, ante el Instituto Político Empresa- era de las Jornadas Empresa- tuadas por esta organización. escenario, dieron inicio estas riístas que encabeza José Luis enen la finalidad de conocer de de pensar de los 8 aspirantes a

ducción de la visión empresa- o lectura a lo que denominó onde considera elementos para esta dirigida al sector privado. ón de una política de desarrollo en cadenas productivas y la ara el Desarrollo de Nayarit a ema de incentivos para quienes estado.

nante, subrayó, será que exis- que estos cumplan".

os y conscientes -siguió-, de lades primarias es básico para d. El imperativo de largo y r en serio estos programas y

algo que resulta muy interesante que es la grave demanda de nuestra economía que se sustenta en la nómina de la federación y el estado", agregó.

En lo que se refiere al extremo crecimiento de las franjas de pobreza, Montenegro Villa aseveró que "tenemos la necesidad de ir en serio al rescate de la actividad agropecuaria, de decidirnos en serio de la explotación racional de nuestra riqueza agrícola y seguir abriendo oportunidad. Es el recurso que ciertamente nos genera empleos".

Dijo estar cierto de que la industrialización del estado es una aspiración legítima, pero siempre y cuando esté sustentada en los factores de infraestructura, mano de obra calificada y los incentivos gubernamentales de pequeñas y medianas empresas que son las que más empleos generan, insistió.

En cuanto al vínculo educación-empresa, dijo: "tenemos la necesidad de desarrollar estos programas de vinculación de manera más viva que además de incluir sus clases normales, deben dejar de jugar a las tecnologías y dar a las prácticas de taller un sentido empresarial".

Sobre la nueva miscelánea fiscal propuesta por la Federación, opinó quien es también diputado federal: "yo me pronuncio porque en el debate se busquen y se resuelvan en los mejores términos estas propuestas".

Del mismo modo, se le dijo de la preocupación porque después del proceso interno de selección prevalezca la unidad en el PRI a lo que Montenegro Villa destacó: "pienso que la unidad es la premisa de todo proyecto, de todo trabajo partidario, pero la unidad hay que construirla. Por ello, necesitamos articularla, porque la unidad nace de la pluralidad y parte del criterio que no todos somos desiguales y que dentro de ésta, debemos encontrar lo que nos une".

"En nuestro partido -agregó-, caben empresarios y trabajadores, campesinos y jornaleros y profesionistas. Nuestro partido, se jacta de haber unido lo contradictorio y a veces hasta lo irreconciliable, esto le ha dado la posibilidad de construir un país mas generoso, sobre la base de la unidad, no deja de ser un reto y además una preocupación fundada".

JOSE LUIS BERNAL VALENZUELA, presidente estatal del IPE, y el diputado federal y aspirante a la gubernatura del estado, Liberato Montenegro Villa, departen alegremente durante el encuentro del aspirante con los empresarios afiliados como sector al PRI. En la otra gráfica, un aspecto general de la reunión en conocido hotel de la ciudad. (Fotos: MIKE ROSALES\Meridiano).

En lo que se refiere a la impartición y procuración de justicia, Montenegro Villa afirmó que "la sociedad, las barras de abogados y los empresarios, debemos insistir a mejorar estos sistemas y yo, de ser y llegar al poder, convocaría a todos para que de manera consensada determináramos quiénes deben integrar estos órganos".

Finalmente, Montenegro Villa dijo que es mentira el que si un maestro llega a la gubernatura, las representaciones caerían en manos de maestros: "les digo definitivamente, que eso sería excluir la importancia social, económica y política, porque he compartido las tesis de que una dirección es más sólida y firme en la medida en que consensa a las diferentes fuerzas y expresiones de la vida social".

En su mensaje de clausura, Bernal Valenzuela agradeció la presencia del aspirante y entregó por medio de Flavia Ureña Montoya un reconocimiento y las memorias correspondientes a este evento.

El empresario destacó además que esta primera jornada empresarial por el diálogo democrático, "no podía tener mejor vestimenta. Aquí está presente la diversidad dentro de la unidad, todo nos reúne en torno a un brillante compañero, priísta destacado, como lo son los otros siete aspirantes".

Finalmente, Bernal Valenzuela indicó que los empresarios nayaritas, "conscientes del gran compromiso social que representa ser uno de los ejes del desarrollo económico y social, asumimos el reto de ser críticos, propositivos y, sobre todo participativos".

E DE LA MODERNA

interrogantes lo Sánchez

no que capaz como etener a la El diputado se ado lmente a ella

dipu do federal Salvador Sánchez la Ci rrera La Moderna no deja más terro ntes y contradicción con el nece lad de traer más industria al

? ¿Q , Nayarit no fue capaz como o o so edad de retener esta empresa? rso estos años, ¿no fue capaz de enera una empresa como ésta las se q dara? ¿No hubo la capacidad el es o para hacer todo lo necesario npre continuara desarrollando sus

-agr 6- yo me quedo en el tramo de s una ontradicción, que de lo que chos de traer a Nayarit la empresa, ar las ondiciones a estas, ¿cómo es e hay van, cómo es que si estamos rodu básico de Nayarit es el tabaco diça a lo y en la parte final que es la rillos cómo si es el producto más conom primaria en la que estamos empre s que le agrega valor al tabaco

tuvo errogantes para la empresa: n la em resa, que en la gente que en un ntreg u fuerza física e intelectual? amen e fijan años de permanencia en lo que ovoca la salida de la empresa? que ll aron?".

rga exp iencia, propuso, "es indispen- y el em esario se la juegue con Nayarit stado ra el futuro, se juegue las rrollo le crecimiento para mantener- ue este po de empresas es el que más donde escasa la empresa".

bién as rante a la candidatura por la RI que or lo pronto, me quedo en la les inte ogantes que me hago, porque ación sma parecía que se guardaba mo. Po ue no dejó de ser una noticia r por ab

Sánchez ázquez indicó que "en lo par- es para ber tenido una relación con la fue tra jadora ahí, cuando ya era mi la conc le cerca porque representé los a en el squetbol de primera fuerza en o de es razones que nos conectaron

El que con Promex anda a ahorrar se enseña.

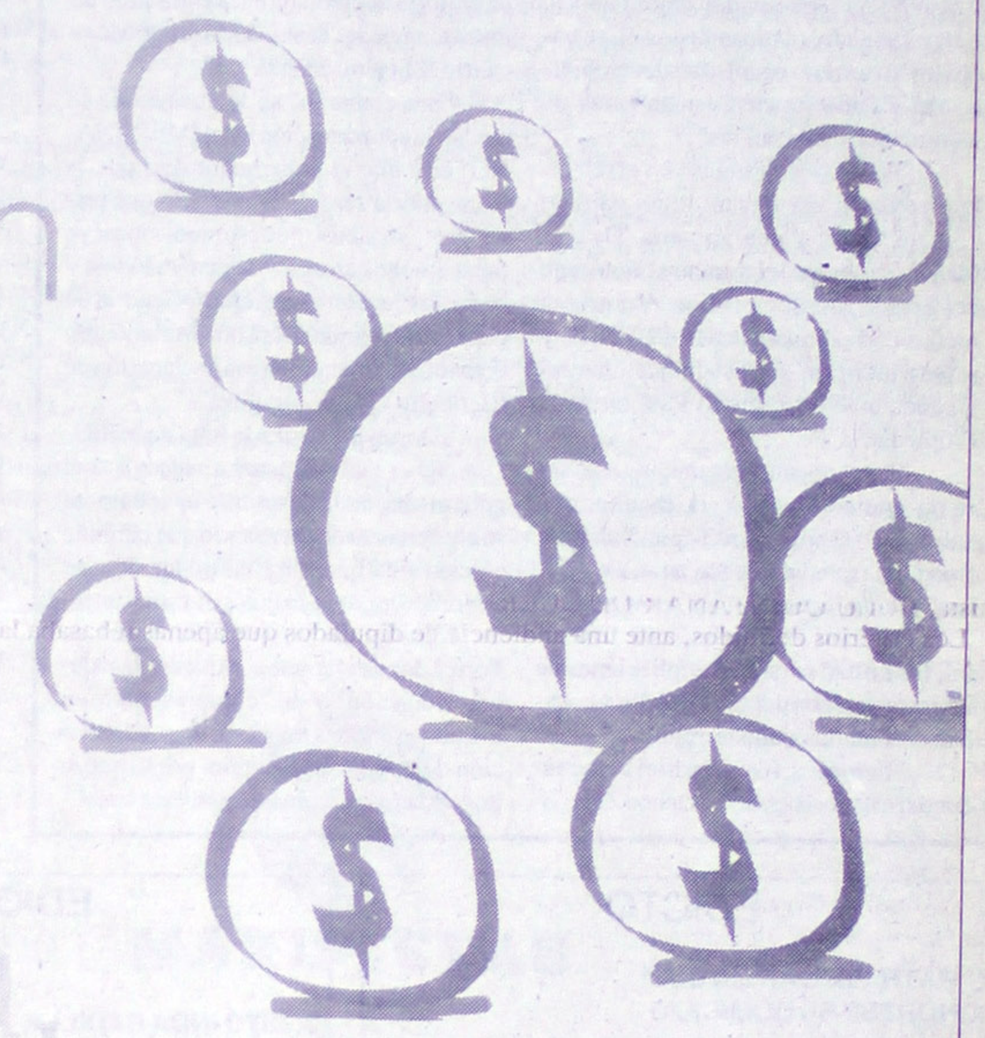

En estos tiempos inciertos
lo mejor es ahorrar.
En Banca Promex te ofrecemos
alternativas de inversión
que te ayudan a hacer crecer
tu patrimonio.
No dejes para mañana
lo que puedes ahorrar hoy.

Ven a Banca Promex.

bancapromex

Bancomer

Institución administrada en verificación transitoria por: Bancomer

Confiesa Félix: Celso me vendió el terreno

* Originalmente era para un kínder y una primaria particular que iban a fundar sus hijas
* Al ampliarse el CETIS 100, el terreno se permutó por el actual de avenida de la Cultura
* Ahora resulta que su enemigo el exgobernador, platicó con él, le buscó un terreno y se lo vendió a "módico" precio
* El alcalde afirma que MERIDIANO inventó la nota del gobernador y que entró en componendas con Sigfrido de la Torre
* Lo cierto es que en la escritura del terreno a favor de la esposa de Félix claramente se lee que es una donación y no una compraventa

Por Servio Tulio Berumen
MERIDIANO

Tepic.- El alcalde de Tepic, Félix Torres Haro corrió el velo del misterio sobre el origen del terreno que fue donado originalmente a su esposa, Virginia Hernández, en el gobierno de Celso Humberto Delgado Ramírez, y después permutado en el actual sexenio de Rigoberto Ochoa Zaragoza.

Explicó que "en la época en que mis hijas -Rosita y Adriana- egresaron de la Licenciatura en Preescolar del Instituto Estatal de Educación Normal de Nayarit (IEENN), el Gobernador de esa época, Celso Delgado, platicando con él, se encontró un terreno propiedad del Gobierno del Estado, el cual estaba cerca de instituciones educativas".

"Por lo tanto -precisó en el relato- la pretensión era fincar ahí un edificio para un kínder y una primaria. De esta manera se compró el terreno al Gobierno del Estado -no dijo precio-. Ahí está el recibo correspondiente de COEDUE y está la escritura perfectamente bien registrada ante el Registro Público de la Propiedad".

"Posteriormente -añadió-, ese terreno que se ubica en la esquina que conforman el boulevard Tepic-Xalisco y la avenida que va a la preparatoria "Colón" -y que incluso en un tiempo operó como corralón de la Dirección de Tránsito-, (se utilizó para) las ampliaciones de las instalaciones del CETIS 100 (y) ocuparon el mencionado terreno".

"Entonces, fue cuando el gobernador del estado, Rigoberto Ochoa Zaragoza, acordó una permuta entre este terreno antes señalado por el que se encuentra por la avenida de la Cultura".

Aseguró Torres Haro que "se tienen todos los documentos. Escrituras pefectamente bien registradas y legalizadas. Yo no encuentro nada que se encuentre fuera de la ley. Incluso la firma que aparece en el documento de permuta es totalmente la del señor gobernador del estado, Rigoberto Ochoa Zaragoza. El debe de reconocerla y todos ustedes también la conocen", dijo a los reporteros que estuvieron presentes en una inusual rueda de prensa celebrada en la entrada de las instalaciones del Teatro del Instituto Mexicano del Seguro Social.

Sin embargo, se le cuestionó, un medio de comunicación local (MERIDIANO) citó que el gobernador dijo que la firma podría ser falsificada, a lo que respondió: "yo pienso que ese medio local ya tiene muchos arreglos, según yo lo veo y lo presiento, con el secretario General de Gobierno, Sigfrido de la Torre Miramontes. Para mí que inventaron esa declaración de Rigoberto Ochoa Zaragoza".

Desde luego que la nota de MERIDIANO es real y la prueba está en que el gobernador no la desmintió ayer durante su conferencia de prensa y lo que también es cierto es que obra en poder de este periódico la copia de la escritura del terreno propiedad de Virginia Hernández de Torres donde claramente aparece la palabra "donación" y no "compraventa", en lo que se refiere a la origen de la adquisición del predio en cuestión, por lo que la ilegalidad sigue presente en este caso.

Félix amenaza a Sig

* En temerarias declaraciones, el alcalde de Tepic afirma que una vez que llegue a la gubernatura "traerá de donde se encuentre" al actual Secretario General de Gobierno para que responda por una serie de crímenes y secuestros
* Así responde Torres Haro a las acusaciones de corrupción en su contra: "A mí no me reprimen ni le tengo miedo a nadie, estoy perfectamente limpio", aunque no lo demostró
* Dice que en enero, cuando sea candidato, ya no le harán nada, pero por ahora, pide que el asunto del terreno se ventile en privado

Por Servio Tulio Berumen
MERIDIANO

Tepic.- ¿Quieren reprimir a Félix Torres?, fue la pregunta obligada al alcalde y aspirante a la candidatura del PRI al gobierno del estado, tras los escándalos en que se ha visto involucrado a últimas fechas.

"A mí no me reprimen -respondió enfático-. Yo no le tengo miedo a nadie y la prueba está en que donde quiero hablo y digo. A mí no me asusta y esto se va a acabar, ya les queda muy poco" tiempo para seguir fraguando más ataques, precisó.

Y precisamente de ser el orquestador de los ataques, acusó directamente al secretario General de Gobierno, Sigfrido de la Torre Miramontes, a quien le llamó por su sobrenombre "piro", quien, aseguró, "muy seguido mete en problemas al propio gobernador, Rigoberto Ochoa Zaragoza".

Y ejemplificó: "lo que pasó con el secretario de la Contraloría, Arsenio Farell Cubillas, fue por culpa del "piro", y ahora lo volvió a meter en problemas, cuando su obligación es ayudarle al gobernador a resolverle los problemas, no a crearlos", dijo, comparándose con el alto funcionario del gabinete presidencial. Incluso, agregó, Sigfrido junto con el subprocurador de Justicia, Jorge Arturo Chávez Alvarez, orquestó la demanda en su contra presentada por el presidente municipal de Tuxpan, Gustavo Vázquez Aviña, tras que Torres "evidenciara" el apoyo desmedido de Vázquez a uno de los aspirantes.

"Y de esto ni hablar, porque Sánchez Vázquez y Liberato Montenegro Villa estuvieron en Tuxpan y se dieron cuenta de que se estaba apoyando a uno de los aspirantes".

Y precisamente de ellos dos informó, "ayer recibí su solidaridad (...) por conducto de Lucas Vallarta, en el aspecto de estas agresi nes que acorrientan un pr ceso político y yo les agr dezco, porque estas agresi nes debilitan al partido p gente sin escrúpulos y si capacidad política".

La versión anterio posteriormente sería des mentida por el diputad Sánchez Vázquez, afirmar do que hoy miércoles abur daría al respecto con má elementos de juicio.

Torres Haro continu diciendo que no tiene teme de más "golpeteos" par afectar su imagen política.

"Yo estoy perfecta mente bien limpio, no tengo ningún problema, todo lo ajusto a ley y les gano en cualquier terreno y lo llevamos a cualquier tribunal. Todas las cosas las he hecho apegadas a la ley".

"Si ellos le quieren seguir buscando, le pueden seguir buscando, ya les queda muy poquito, porque se tiene programado que los

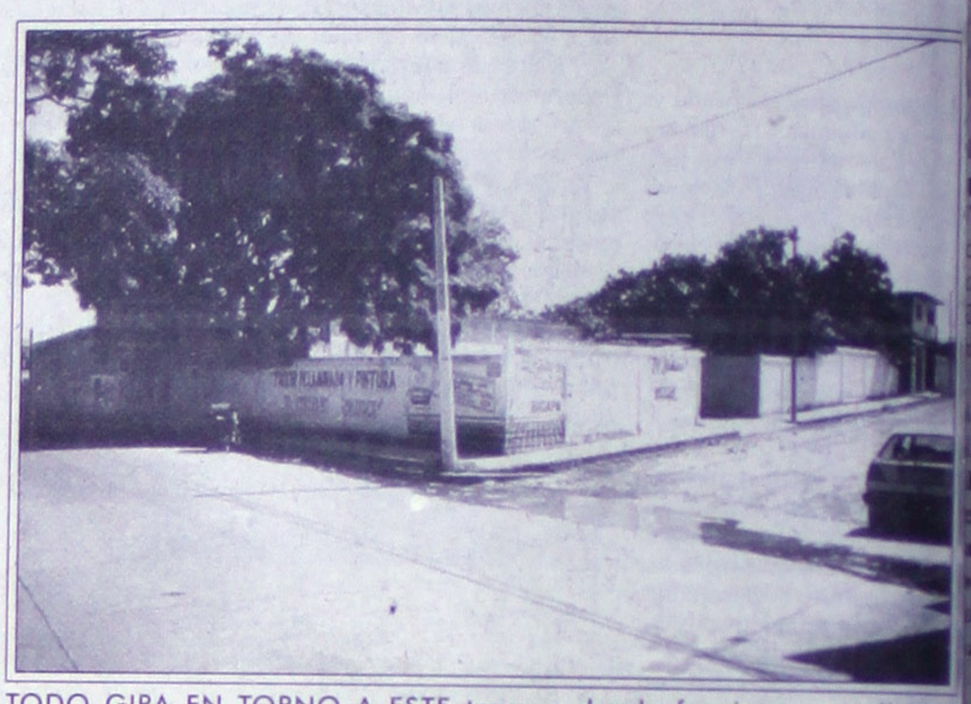

TODO GIRA EN TORNO A ESTE terreno donde funciona un taller de reparaciones mecánicas, propiedad de un familiar de Félix. (Foto: MIKE ROSALES\Meridiano).

EDICTO

C. PATRICIA GARCIA DIAZ
IGNORESE SU DOMICILIO

Por este conducto y por ignorarse su domicilio se le hace saber a la demandada PATRICIA GARCIA DIAZ, que dentro de los autos de JUICIO CIVIL ORDINARIO, número 158/98, promovido por JOSE ERNESTO ACEVES GURROLA se señalan las DIEZ HORAS DEL DIA PRIMERO DE DICIEMBRE DEL AÑO EN CURSO, para que tenga verificativo la audiencia de pruebas a que se refiere el artículo 202 del Enjuiciamiento Civil en vigor, y en preparación de la misma citese a los testigos MARIO RANGEL MANCERA y otro IRMA ROSA AVILA, el primero en la finca marcada con el número 10 de la calle Ruben Jaramillo y la segunda en la finca marcada con el número 22 de la calle Salina Cruz, ambos en la población de La Peñita de Jaltemba, Nayarit.

ATENTAMENTE
LAS VARAS, MPIO. COMPOSTELA, NAYARIT; A 19 DE NOVIEMBRE DE 1998.
LA C. SECRETARIO DE JUZGADO

LIC. EVA LOPEZ PADILLA

EDICTO

EXPEDIENTE NUM: 313/98

C. RITO INDA PADILLA
P R E S E N T E :

Le hago de su conocimiento que dentro del expediente número al rubro indicado, juicio. Civil Ordinario, promovido por GUADALUPE LIVIER SANTANA, en su contra, se señalan las 11.00 horas del día 8 ocho de diciembre del año en curso para que tenga verificativo la audiciencia de pruebas prevista por la ley; asímismo se le apercibe para que comparezca al desahogo de la prueba confesional a su cargo, en caso de no hacerlo se le declarará confeso de las posiciones que se califiquen de legales.

ATENTAMENTE
SUFRAGIO EFECTIVO.-NO REELECCION
TEPIC, NAYARIT A 19 DE NOVIEMBRE DE 1998
EL C. SECRETARIO DE JUZGADO SEGUNDO DE PRIMERA INSTANCIA DEL RAMO FAMILIAR.

LIC. PATRICIA DEL CARMEN PARTIDA M.

CONVOCATORIA MULTIPLE

En cumplimiento a las disposiciones que establece la Ley General de Bienes Nacionales, Liconsa, S.A. de C.V., a través de su Gerencia del Programa de Abasto Social Nayarit, ubicado en Calle Morelia # 117 Nte. Col. Centro, convoca a las personas fisicas y/o morales interesadas a participar en la enajenación de los Bienes Muebles, conforme a las Licitaciones Públicas que a continuación se detallan:

LICITACION No.	DESCRIPCION DE LOS BIENES	REGISTRO DE PARTICIPANTES	APERTURA DE OFERTAS	ACTO DE FALLO
PASN-001/98	Mobiliario y equipo para lecherías.	10 de diciembre de 1998 de las 10:00 a las 12:00 horas.	10 de diciembre de 1998 a las 12:00 hrs.	11 de diciembre de 1998 a las 12:00 hrs.
PANS-002/98	Camión tipo rabón con caja termina para 8 toneladas.	10 de diciembre de 1998 de las 10:00 a las 12:00 horas.	10 de diciembre de 1998 a las 12:00 horas.	11 de diciembre de 1998 a las 12:00 horas.
PASN-003/98	Camioneta con caja seca para 3 toneladas.	10 de diciembre de 1998 de las 10:00 a las 12:00 horas.	10 de diciembre de 1998 a las 12:00 horas.	11 de diciembre de 1998 a las 12:00 horas.

Liconsa, S.A. de C.V., de acuerdo con lo que considere como la mejor oferta, llevará a cabo las adjudicaciones por unidad o por el total de los bienes objeto de la enajenación. Los participantes, conforme a las bases de licitación, presentarán su oferta por el valor que les corresponda a los bienes. Las bases y los pases de inspección estarán a disposición de los interesados durante el lapso comprendido del día 25 al 27 de noviembre de 1998, de las 10:00 horas a las 16:00 horas, mediante el pago de $ 100 (Cien Pesos 00/100 M.N) por cada una de las Bases, el cual podrá hacerse en efectivo, cheque certificado o de caja, a favor de Liconsa, S.A. de C.V. directamente en la Caja General de este Centro de trabajo.
El acto de apertura de ofertas se llevará a cabo en la Sala de Juntas anexo a la Gerencia, en la fecha y hora arriba señaladas, para lo cual los participantes podrán inscribirse en la dirección antes mencionada, hasta una hora antes de dicho acto.
El plazo máximo en que deberán ser retirados los bienes será de 5 dias naturales a partir de la fecha de la Orden de Entrega.

RESPONSABLE DE LA LICITACION.
ING. JOSE ANTONIO GONZALEZ LUPERCIO
GERENTE
Tepic, Nay; 25 de Noviembre de 1998.

INSTITUTO MEXICANO DEL SEGUR
DELEGACION ESTATAL EN NAYA
HOSPITAL GENERAL DE ZONA N

"Dr. Luis Ernesto Miramontes Cár

PROGRAMA

JORNADAS
CIENTIFICA
XXII ANIVERSA

26 y 27 de Noviembre de 199

AULA MAGNA **H.G.Z**

INSCRIPCIONES:
Jefatura de Educación e Investigación
Teléfono 12-38-38 Ext. 121

regrese ese terreno", omienda Sigfrido

luría de vestiga,

esta que me ", y tampoco a poden "patas patitos pondió e cuando fue l actual alcalde suadirlo para de muchas

del gobernador del estado, será la Procuraduría de Jus- e las investigaciones a fondo l terreno que supuestamente la esposa del alcalde, Félix retario general de Gobierno, ontes.

como ya es del conocimiento ia ante la Procuraduría de te asunto y será este mismo e encargue de investigar y emprano si hay delito o no". ió-, pero tengo respeto de las tengo ni he tenido ninguna

Miramontes "si en aras de la mendación como buen conse- ejo sería que (Félix) regrese legal que es el Estado".

el gobernador del estado que e donación del terreno, "yo r mi conocimiento de aboga- ciere estaría fallando. Es una sponde a la Procuraduría de uedo recomendar que regre-

ENUNCIA

Félix Torres- tiene alguna se le está haciendo, porque cuanto a que refirió por allí a aportar los datos que estén a su conocimiento o de lo contrario cae en responsabilidad penal".

Para el funcionario gubernamental, las denuncias hechas por Torres Haro se deben más que nada a que se han desbordado las pasiones "y es natural, que se tengan que inventar artificios con tal de sobresalir en la campaña política".

Igualmente, dijo, "tengo noticia de que siempre que se refiere a mi persona lo hace utilizando mi mote, "el piro", del cual no me avergüenzo y se lo digo de una vez. No sé si a él llamarle como el pueblo lo conoce, "el pulpo" o "zapatitos blancos"..., pero me voy a contener".

Pidió que "no me vaya a echar la culpa, porque yo no estaba ni en ese tiempo, para poderlo involucrar en este crimen".

Negó también que se apoye desde su dependencia a algún aspirante en particular, como también denunció Félix Torres, pues "el gobernador ya nos dejó muy claro que nuestra responsabilidad es no apoyar a nadie".

ILEGALES PETICIONES EN EL PASADO...

En contraparte, denunció que "cuando fui Procurador de Justicia, este señor me quiso imponer a los ministerios públicos, a policías judiciales que tenían antecedentes penales, a los agentes de tránsito para que no molestaran sus unidades de transporte y al negarme a cumplir sus caprichos me gane su enemistad".

De la Torre Miramontes añadió que no es bien visto por Torres Haro debido a que no se ha permitido incrementar tarifas de los transportes a su arbitrio y se ha cuestionado que deben pagar los adeudos pendientes con el gobierno, asimismo se ha llamado para que se mejore el parque vehicular en beneficio de los usuarios, ya que los actuales ya son chatarras.

Advirtió que no es solo su presencia en alguna dependencia la que le ha molestado en sus intereses, como tampoco es cierto que sea el único que perjudica al estado, "ya que Félix Torres ha formado parte de la vida institucional y ha vivido del esfuerzo del pueblo desde hace muchos años", pero subrayó que en poco tiempo se sabrá las consecuencias de cada actuación.

Más adelante recordó que hay aspirantes señalando un gran derroche de recursos humanos, materiales y económicos en la campaña de Torres Haro y se sospecha de que sean del Ayuntamiento, ya que hay vehículos con el logotipo por diversos ayuntamientos del estado, pero eso lo determinará el Congreso del Estado y las Contralorías en su momento, por lo que si hay responsabilidad tendrá que responder a su debido tiempo.

Para finalizar, el secretario General de Gobierno dijo que el aspirante que llegue a la gubernatura tendrá la responsabilidad de poner a cada quien en su lugar y junto con el pueblo deberá de enjuiciar a quien resulte responsable de desviación de caudales públicos porque "en mi cargo no se manejan recursos", concluyó.

ANTE "EL BRETE" DE LA DEMOCRACIA

Esperamos instrucciones o refuerzos de Palacios

* No descarta el gobernador la presencia de dos delegados, pues a Arturo Ruiz de Chávez, no se le nota, se quejó

* Las reglas vendrán con la convocatoria, porque ahorita, "ya ni la amenaza de negarles el registro los detiene", consideró

Por Manuel Rueda
MERIDIANO

Tepic.- Los problemas e inconformidades que se dan entre los aspirantes a la gubernatura del estado del Partido Revolucionario Institucional (PRI), se deben fundamentalmente a que "no se siente la presencia del representante del Comité Ejecutivo Nacional (CEN)", consideró el gobernador Rigoberto Ochoa Zaragoza.

Y es que, precisó, es al CEN, a quien más la interesa que no ocurran problemas como los actuales en ningún proceso de selección interna.

Sin embargo, aclaró, "aquí, las fuerzas de las que se hablan no son tan agresivas cono en otros estados. Aquí hay pugnas que se pueden considerar naturales pero no tiene la dimensión de lo que pudieran ser en el estado de México o en Puebla, donde la Iniciativa Privada es prácticamente dueña de partidos políticos. Aquí no".

Insistió en que "no se siente la presencia del CEN, a través de quien lo representa, para que esté al pendiente y vigilante y se sienta que las cosas están en los marcos establecidos".

Mariano Palacios, líder nacional del PRI, tiene conocimiento de ello y "esperamos que dé instrucciones o de plano envíe refuerzos. Ya se ha dado el caso de tener en Nayarit dos delegados".

"La cosa es que no se ha visto (al delegado). Creo que Ruiz de Chávez es capaz, es gente conocedora del ambiente político, pensante y no me explico porqué pues, no asume verdaderamente su responsabilidad".

Y no es que falten normas, opinó, sino que "más bien siento es la apertura democrática la que nos tiene en este brete, es la primera ocasión que se hace (la consulta). He dicho que nos hace falta educación política para actuar con reglas porque la democracia así lo implica ya que de no ser así, deja de ser democracia y se convierte en anarquía".

Las reglas verdaderas llegarán con la convocatoria, "aquí tienen un año trabajando y es como si va uno con un problema de cáncer terminal a que le den una receta, pues ya para qué. Ya sabemos cómo debemos comportarnos, qué debemos evitar y no debemos esperar que alguien venga a reclamárnoslo".

"No comulgo con 4 famosos -agregó-, cuando dicen que sigue habiendo apoyos dudosos hacia un candidato. Todos han apretado el acelerador. Liberato hizo una concentración que no ha logrado ninguno, más de 10 mil personas y no por ello voy a pensar que alguien le ayudó con el acarreo o el transporte de estos contingentes. Félix también las ha hecho como ya las está haciendo también Salvador, y si los otros no le meten, pues no sé qué esperarán".

En cuanto a una presunta encuesta para conocer preferencias electorales, refirió: "efectivamente se contrató a una empresa "American", que tiene muy buenos antecedentes. A lo mejor ya los terminaron porque dijeron que en diez días y dependiendo de estos estudios y de lo que opine el CEN se verá si es conveniente publicarla o no porque se hizo para el partido y no para el consumo exterior".

Los resultados no descartarán a nadie, advirtió: "el descarte o el encarte viene sólo, cuando se vean con sus verdaderos resultados. El PRI no ha descartado a nadie".

De la petición de una comisión fiscalizadora de la trasparencia del proceso, Ochoa Zaragoza se preguntó: "pues qué diría esta comisión, que solamente se gastará hasta tanto en esto en esto y en esto. Creo que a la política se le está malentendiendo porque sostengo que no hay reglas, no es como en la música donde nadie se sale de la partitura. Podemos poner esta fiscalía, el dictamen de trasparencia, pero las liebres nos brincarán por todos lados, cuando no hay sujeción a las reglas, hasta las reglas de oro no van a funcionar, ya no los detiene ni siquiera el apercibimiento de que les nieguen el registro", concluyó.

LO DE FELIX, UN ASUNTO DE COMISARIA

Por otra parte Ochoa Zaragoza, dijo que la controversia suscitada por miembros de su administración y el alcalde capitalino José Félix Torres Haro, podría ser dirimida por el titular de la Procuraduría General de Justicia por tratarse de un asunto meramente legal, por lo que se reservó el derecho de emitir una nueva opinión al respecto.

En la conferencia de prensa semanal, el gobernante indicó textualmente que "yo no voy a hablar de este asunto, esto lo estamos analizando y lo agotaremos hasta que se aclare".

Ochoa Zaragoza destacó en este sentido ante la insistencia a la pregunta, que "nosotros, no queremos mezclar la tinta con los problemas de la política, creo que no resulta conveniente para nadie, para nadie, que este asunto lejos de resolverse nos genere otros problemas".

Igualmente, el mandatario reiteró refiriéndose al problema que "vamos a analizarlo y cuando tengamos todos los elementos, es cuando podemos dar un fallo y a lo mejor no será el gobernador sino el procurador".

En este aspecto, Ochoa Zaragoza manifestó que "a lo mejor pasó algo de lo que se dice, pero en caso de que no fuera así, se dará el consabido usted dispense, pero lo que sí no queremos, es que se haga un escándalo".

MAXIPISTAS

AVISO A LOS USUARIOS DE LAS MAXIPISTAS
GUADALAJARA – TEPIC Y
GUADALAJARA – ZAPOTLANEJO

Estimado usuario:

El pasado 14 de noviembre a las 16:00 hrs. Maxipistas entregó a CAPUFE (Caminos y Puentes Federales de Ingresos y Servicios Conexos), las Maxipistas Guadalajara – Tepic y Guadalajara – Zapotlanejo, dentro del programa del rescate carretero establecido por el gobierno federal.

Agradecemos su preferencia durante el tiempo que estuvimos al frente de la operación de estos tramos carreteros, esperando haber satisfecho sus expectativas de servicio.

ATENTAMENTE

MAXIPISTAS
"Acercando a Nuestra Gente"

MÁS ALLÁ DE SUS RECUERDOS, DICE

Preocupa a Ochoa el destino de liquidados en La Moderna

Por Manuel Rueda
MERIDIANO

Tepic.- "El cierre de la Cigarrera La Moderna se avizoraba desde que los anteriores propietarios recuperaron esta fábrica", admitió el gobernador del estado Rigoberto Ochoa Zaragoza al explicar los motivos del cierre de esta empresa que generaba empleo a cerca de 300 nayaritas. Ochoa Zaragoza, dijo que esta es la segunda cigarrera en el orden mundial, teniendo antes a la Phillips Morris y es propósito de la British American Tobacco "encaramarse a este primer lugar y ya hicieron estudios y están buscando un lugar en América puede ser México o Brasil, donde se producirá tabaco para el consumo de América, puede ser Monterrey, San Luis o incluso aquí en el Valle de Matatipac, se justificaría una regional".

Indicó que esta empresa, no sólo se dedica a la elaboración del cigarrillo sino también a la exportación de tabaco y "por lo pronto no se produce ya cigarrillo en Nayarit, la producción al parecer se llevará a San Luis Potosí y ya se ha procedido a la liquidación de los trabajadores".

Indicó que en un plan original, se hablaba de que la liquidación se diera después de diciembre pero "los rumores que se filtraron y se hizo una noticia cierta y determinaron liquidarse por lo que independientemente de romanticismos y de recuerdos, es un golpe fuerte al estado.

A mí más que a mis remembranzas, me preocupa la suerte de quienes ahí laboraban, muchos a punto de retirarse y ya por su edad no serán admitidos en otra empresa, prácticamente, pienso, se dedicarán a la economía informal y esto es duro". "El cierre -dijo- se debe más que nada al proyecto de globalización como le llaman, la necesidad de tener toda su producción en un sólo lugar para abatir una serie de costos que seguramente les permitirán una mayor ganancia por cigarrillo, siento que es la industria más gravada", dijo.

Golpe bárbaro a la economía: Naranjo

*** Corrupción y prebendas entre líderes sindicales, otras causas para el cierre, asegura el diputado local del PRD**

Por César Pérez Delgado
MERIDIANO

Tepic.- "El cierre de La Moderna es un golpe bárbaro para la economía del estado, es una muestra más de que no existe la confianza suficiente de inversionistas para invertir en el estado y ampliar sus inversiones", opinó el diputado Guadalupe Acosta Naranjo. Destacó que La Moderna se va a un estado que no produce tabaco lo cual es irracional, pues por lo regular las empresas están lo más cerca de la materia prima, para ahorrar costos e incrementar ganancias. Por ello, dijo, no hay ninguna explicación económica justificable para que la empresa, después de 40 años de operaciones en la entidad, decida trasladarse a Monterrey, Nuevo León. Acosta Naranjo advirtió que éste debería ser un signo de preocupación muy grande al ser Nayarit un estado que produce el 90 por ciento del tabaco: "son de las cosas absurdas que pasan", dijo. Manifestó que otro de los factores que contribuyeron al cierre de La Moderna fueron la corrupción y las prebendas existentes entre "líderes charros" lo cual debería de acabar, no así el sindicalismo, pues éste debe prevalecer para que vele por los derechos de los trabajadores. El diputado local apuntó que salvo la empresa que se instaló en San Cayetano y la que se quiere instalar en Bella Vista, no hay un verdadero desarrollo empresarial en el estado, por lo que los resultados son magros, en comparación con los demás estados del país.

"Actuó conforme a derecho": Bernal

MERIDIANO

Tepic.- Legalmente no se puede hacer nada en el cierre de La Moderna pues están ajustados a derecho. Cualquier empresa que quiera abrir fuentes de empleo lo puede hacer y en el momento que quiera retirarse también, lo puede hacer siempre y cuando se sujete a la Ley Federal del Trabajo y si hay un contrato colectivo de trabajo se debe de respetar.

Así opinó por su parte Eduardo Bernal Regalado, diputado local y secretario General Sustituto de la Federación de Trabajadores de Nayarit (CTM).

Destacó que a los trabajadores se les está liquidando conforme a derecho y como lo establece el contrato colectivo de trabajo, e informó que La Moderna pertenece a la sección 20 del Sindicato Nacional de Tabaqueros y son los que están vigilando que todo se cumpla conforme a derecho. Bernal Regalado estuvo de acuerdo en que el cierre de la empresa es un golpe fuerte a la economía no sólo de Tepic sino de todo Nayarit, pues generaba 240 empleos directos y en consecuencia una derrama muy importante.

A estos trabajadores, dijo, la CTM tratará de reubicarlos aprovechando la experiencia que tienen, aunque no precisó dónde ni bajo cuál mecanismo.

César Pérez Delgado

Afectará al comercio local: Naya Vidal

MERIDIANO

Tepic.- En opinión de Jorge Naya Vidal, presidente del Centro Empresarial de Nayarit, el cierre de la empresa cigarrera La Moderna, afectará al comercio, pues disminuirán sus ventas y ello repercutirá en el no pago a proveedores, así como en el recrudecimiento de la crisis. Indicó que la crisis que se vive es recurrente y se presenta desde hace 25 años. Ese es el problema real, dijo, "que apenas vamos para arriba y llegan las crisis y los aumentos. La verdad no sé cómo la gente se mantiene con el salario mínimo". Naya Vidal manifestó que es una fuerte inversión la que se va, que lógicamente preocupa a los empresarios, aunque dijo saber que todo se debió a la situación administrativa de la empresa que desde hace mucho tiempo ya venía anunciando que se retirarán de la plaza.

Precisó que La Moderna desde hace algún tiempo venía funcionando como un centro de entrenamiento para sus ejecutivos que después eran enviados a Brasil, Monterrey, Irapuato, San Luis Potosí y otras entidades donde tienen plantas, labor que realizaron paulatinamente y en silencio.

El presidente del Centro Empresarial de Nayarit destacó que "realmente no se mostró una fricción ni con el sector privado ni con el gobierno no las supimos nunca, pues al estar ajenas al sector empresarial de Tepic porque nunca se han unido, no supimos nada de ellos. No nos dijeron que tenían problemas, no pudimos auxiliarlos ni ser mediadores para que ellos se quedaran en la plaza".

César Pérez Delgado

Por donde la veas, esta Navidad con Telcel tienes el mejor regalo

STAR TAC 6500
Gratis al contratar cualquier plan*
• Vibra
• Botón inteligente
• Color negro
• Capacidad para 100 memorias

NOKIA 252
Gratis al contratar cualquier plan**
• Alfanumérico
• Tiempo en stand by 30 hrs.
• Discado rápido
• Gran capacidad de memoria

Además al contratar cualquier plan** te regalamos un libro infantil interactivo ¡perfecto para tus hijos!

Esta Navidad te esperamos con tu Distribuidor Autorizado Telcel.
Contrata tu Identificador de Llamadas
Los Equipos y servicios dependen del plan contratado.
Promoción válida del 16 de noviembre al 20 de diciembre de 1998 o hasta agotar existencias en los estados de la Región 5: Jalisco, Nayarit, Colima y Michoacán.
*Excepto Plan Estandar, Optimo y Sistema Amigo.
**Excepto plan Optimo y Sistema Amigo.
Visítanos en internet www.telcel.com
Informes: (3)669-1010
Venta a empresas: (3)669-1040

telcel Digital

Visita a tu Distribuidor Autorizado Tel

VALLARTA
CENTRO CELULAR MASTER
-Plaza Caracol L-20F
(322)4-4618
-Francisco Villa 655
(322)4-2123
-Boulevard Fco. Medina Ascencio 200
(322)2-1765

TEPIC
HERSYCEL
-Av. México 45
(321)6-8686
-Av. Insurgentes 158 Ote.
Col. Centro.
CELULARES REGION 5
-Paseo de la Loma 179
(321)3-7208

SANTIAGO IXCUINTLA
SANTEL
Galeana 101
(323)520-66
IXTLAN DEL RIO
SERVICIOS DE COMUNICACION PERSONAL
Hidalgo 238-A Pte.
(324)324-98

ALTEC
-Plaza de Alica L-60
(321)4-6272
-Av. Priciliano Sánchez No.179-C Sur
(324)608-60
-Av. Allende 56
(324)618-48

México no se puede detener

ndamental importancia mantener un equilibrio en las finanzas públicas para garantizar que los s macroeconómicos generan las condiciones necesarias para continuar avanzando hacia una plena ón económica autosostenida.

vo impacto que ha tenido la volatilidad de los mercados financieros internacionales sobre el mercado mexicano y las calificaciones que los analistas internacionales realizan sobre las perspectivas de las mexicana, demuestran que los mercados reconocen el acertado manejo de las finanzas públicas por parte o Mexicano; de hecho, mientras otras naciones inician los dolorosos procesos de saneamiento de sus n un entorno global adverso, la economía mexicana es una de las pocas que crecerán en 1999.

revisar cuidadosamente si es posible realizar mayores esfuerzos en materia de gasto programable, ponga en peligro la viabilidad de los programas gubernamentales.

dinos con los esfuerzos que realiza el Gobierno Federal, a través de la Secretaria de Hacienda y Crédito ra ampliar la base de contribuyentes, combatir la evasión y la elusión, asi como para encontrar de fondo a la economía informal.

mos que es necesario avanzar en el perfeccionamiento del Estado de Derecho como condición básica stimulos a la inversión productiva, ya que de nada sirve un marco fiscal favorable si la actividad no tiene lugar ante la incertidumbre juridica.

mos la posición de la Asociación de Banqueros de México en el sentido de privilegiar el diálogo y buscar o entre los diversos actores de la vida politica, económica y social de nuestro pais.

s la tentación de relajar los esfuerzos y retroceder en la corrección de las finanzas públicas que tanto ha costado alcanzar, y que empieza a dar resultados; pondremos la experiencia de otras naciones en ias a que hoy cuentan con un equilibrio fiscal, les será posible crear estímulos fiscales a la actividad n momentos donde es crucial, no sólo para esas economías, sino para impulsar que la economía global ga.

Asociación de Banqueros de México, A.C.

LIC. CARLOS GÓMEZ Y GÓMEZ
PRESIDENTE

México D.F. 25 de noviembre de 1998.

SOLICITAN APOYO PARA SU DEVASTADO PAÍS

Niños hondureños visitan "Meridiano de Nayarit"

Por Maricarmen Núñez
MERIDIANO

Tepic.- "Si bien es cierto que han recibido ayuda de diversos países, ésta ha sido insuficiente para personas que todavía permanecen aisladas en algunas comunidades, esperando angustiosa-mente la ayuda que les permita sobrellevar el desastre ocurrido a la población hondureña", dice Luis Enrique Guzmán Estrada, tepicense, residente en Honduras desde hace 11 años y padre de los menores Ricardo Antonio y Jaime Enrique que estuvieron de visita en las oficinas de este rotativo.

Testimonios

"Nosotros estábamos en la escuela, cuando de repente comenzó a hacer un aironazo y a entrar agua por todas partes. Las maestras nos llevaron a un salón en lo alto y nos pusieron caricaturas mientras pasaba todo, pero la verdad es que muchos de nuestros compañeritos quedaron atrapados como Ernesto y Carlos, mis mejores amiguitos", nos cuenta Jaime Enrique de 9 años, quien cursa el cuarto año en la escuela "Saint Peter" de San Pedro Sula, Honduras. "Michete, dejó muchos niños tristes.

Yo le pido al Niño Dios que les ayude", dice Ricardo de apenas 4 años al referirse al huracán "Mitch" que azotó gran parte del territorio hondureño y donde "La Prensa" de apenas hace cinco días habla de la tarea de recuperación de centenares de cadáveres en comunidades que prácticamente quedaron sepultadas.

Llamado a los nayaritas

"Sabemos de la ayuda que han enviado los paisanos, pero créanme que resulta insuficiente por la magnitud del desastre. El panorama es desolador y ya se empiezan a dejar ver brotes de epidemia. La cantidad de personas que quieren abandonar los países afectados es abrumadora.

Los consulados y embajadas están manteniendo mucho control sobre la salida hacia el extranjero. Mi familia está aquí en Nayarit, porque la Secretaría de Gobernación nos extendió un permiso por el temor a contraer una enfermedad, pero ¿y todos los que se quedaron?", se pregunta Luis Enrique Guzmán, padre de los niños que hacen un llamado a las autoridades estatales y municipaies, a las organizaciones civiles y a particulares, formen parte de una cruzada de ayuda a los hondureños por la vía que estimen conveniente.

Para cualquier información los menores ofrecen el teléfono 14-73-25, pero aclaran que les gustaría que algún grupo social sirviera de intermediario para hacer llegar la ayuda a través del Consulado de Honduras en México.

RICARDO ANTONIO, EL MAS pequeño de los hermanos Guzmán muestra una edición del lunes 2 de noviembre. El cabezal es elocuente.

LUIS ENRIQUE SOSTIENE el diario donde se anunció qu a Honduras. (Fotos: MARICARMEN NUÑEZ\Meridiano).

Donó SGG 115 mil pesos

MERIDIANO

Tepic.- El secretario general de gobierno, Sigfrido de la Torre Miramontes, anunció que la tarde de ayer habría de entregar a los coordinadores de la colecta Unidos por Centroamérica una serie de cheques que amparan un total de 115 mil pesos, reunidos por la institución a su cargo.

En la sala de juntas de la Secretaría General de Gobierno, De la Torre Miramontes informó que un sinnúmero de personas conscientes de la importancia de ayuda al prójimo contribuyeron a reunir tal cantidad que se suma a la aportación de otras dependencias estatales de Nayarit en respuesta al llamado del presidente Ernesto Zedillo Ponce de León.

El funcionario manifestó que los fondos reunidos por la dependencia a su cargo serán entregados al Sistema para el Desarrollo Integral de la Familia (DIF), en el estado para que de inmediato sean remitidos "en apoyo a nuestros hermanos centroamericanos", afectados recientemente por el huracán Mitch.

Aumentan "Amigos pero no aportan re

* "La situación económica es reconoce Patricia Ramírez, c estatal de la organización

Por César Pérez Delgado
MERIDIANO

Tepic.- El grupo de apoyo a las aspiraciones de Vicente Fox Quezada, denominado "Amigos de Fox", va en aumento en esta ciudad y por consiguiente en el estado ya que al decir de la doctora Patricia Ramírez de Campa, coordinadora estatal de la organización,

El número total de simpatizantes supera los 2 mil, los cuales ya están trabajando en pro de la candidatura presidencial del actual gobernador de Guanajuato.

Sin embargo, reconoció que la tarea de captación de militantes a todo lo ancho y largo del estado, no es tarea nada fácil debido a la situación económica que se vive.

Cuestionada sobre la captación de recursos económicos para sostener a los grupos "Amigos de Fox", reconoció que tampoco ha sido nada fácil, pues han sido muy escasos las donaciones.

Aunque, mente impor Vicente Fox e

Descartó ingresos se re condicionami pues, conside la necesidad d en un momen cantidad de d sea, lo harem sión alguna. T propia volunta

Informó tiene presencia tiago, Bahía d Rosamorada, San Blas, Com se trabaja tamb pios, para, a abarcar práctic do.

SECRETARIA DE AGRICULTURA GANADERIA Y DESARROLLO RURAL
INSTITUTO NACIONAL DE INVESTIGACIONES FORESTALES AGRICOLAS Y PECUARIAS
CENTRO DE INVESTIGACIONES DEL PACIFICO CENTRO

CONVOCATORIA

La Secretaria de Agricultura, Ganaderia y Desarrollo Rural, a través de su organo desconcentrado, Instituto Nacional de Investigaciones Forestales Agricolas y Pecuarias, en su centro de Investigación del Pacifico Centro: con fundamento en lo dispuesto por la Ley General de Bienes Nacionales y de las Normas y Procedimientos Generales para la Afectación, baja y destino final de Bienes Muebles de las Dependencias de la Administración Pública Federal. Invita a todos los interesados a participar en la licitación pública número LP-01-98 que se llevara a cabo en él campo experimental verdineño, para la venta de:
Bovinos 192 dividido en ocho lotes de 3,7,3,17,54,53.11 y 44, cada uno.
Ovinos 96 dividido en tres lotes de 26,15, y 55 cada uno.

Los interesados en participar en la licitación pública, podran obtener las bases del concurso en la dirección de centro, ubicado en el parque lo Los Colomos sin numero, en Guadalajara Jal. O en el domicilio del campo experimental verdineño, km 7.5 carretera Navarrete-Sauta. Mpio de Santiago Ixcuintla Nayarit. El costo de las bases es de $ 200.00 (Doscientos pesos. 00/100) M.N. y estaran disponibles del 25 al 30 de noviembre de 10:00 a las 14:00 horas. Incluyendo el sabado 28.

La fecha, horarios y lugares en los que se llevara a cabo la verificación fisica de los semovientes se establece en las bases de concurso.La entrega de ofertas sera a partir del 01 al 05 de Diciembre de 1998.

El acto de apertura de ofertas se llevara a cabo el día 07 de diciembre del año en curso, en el domicilio del campo Verdineño. Dandose a conocer el fallo y adjudicación a las 13:00 del día de su inicio. La garantia para el sostenimiento de las ofertas sera el 10% del total del precio fijado.

El plazo para retirar los semovientes adjudicados sera de cinco días habiles.

GUADALAJARA JAL. A 25 DE NOVIEMBRE DE 1998.

LIC. DAVID VEGA OSORIO
DIRECTOR GENERAL DE ADMINISTRACIÓN DEL INIFAP.

GOBIERNO DEL ESTADO DE NAYARIT
SECRETARÍA DE FINANZAS
COMITÉ DE COMPRAS

LICITACIONES PÚBLICAS
L.P.R.S.F.D.G.A. 006/98

CON FUNDAMENTO EN LO QUE PARA EL EFECTO ESTABLECE EL ART. 22 DE LA LEY DE ADQUISICIONES, ARRENDAMIENTOS, SERVICIOS Y ALMACENES DE LA ADMINISTRACIÓN PÚBLICA DEL ESTADO, EL ARTÍCULO 19 Y 20 DE SU REGLAMENTO, ARTICULO 7º DEL PRESUPUESTO DE EGRESOS VIGENTE, EL GOBIERNO DEL ESTADO A TRAVES DE LA SECRETARÍA DE FINANZAS Y POR CONDUCTO DEL COMITÉ DE COMPRAS, CONVOCA, A LOS PROVEEDORES REGIONALES A PARTICIPAR EN LA LICITACION PÚBLICA MENCIONADA RELATIVA A LA ADQUISICIÓN DE VEHICULOS PARA DIFERENTES DEPENDENCIAS DEL PODER EJECUTIVO.

NÚMERO DE LICITACIÓN	DESCRIPCIÓN SINTETIZADA	CANTIDAD	UNIDAD DE MEDIDA	CONCEPTO
L.P.R.S.F.D.G.A. 005/98	CAMIONETA PICK-UP, AUSTERA, 6 CILINDROS	3	PIEZAS	PARA UTILIZARSE EN CAPECE
	VEHICULOS TIPO SEDAN, 4 CILINDROS, ESTÁNDAR	5	PIEZAS	PARA UTILIZARSE EN CAPECE, Y SERVICIOS ESTATAL DE EMPLEO

1. LAS BASES Y ESPECIFICACIONES DE LA LICITACIÓN ESTARÁN EN DISPOSICIÓN DE LOS INTERESADOS HASTA EL DÍA 26 DE NOVIEMBRE DE 1998, EN LAS OFICINAS DE LA DIRECCIÓN DE ABASTECIMIENTO Y SERVICIOS GENERALES, SITO EN PALACIO DE GOBIERNO, CALLE VERACRUZ Y MINA, EN TEPIC, NAY.-RIT, DE LAS 8:30 HORAS A LAS 13:30 HORAS, TELEFONO (32) 12-24-89 EXTENSIÓN 230 Y 246. LOS INTERESADOS PODRÁN REVISAR ESTOS DOCUMENTOS PREVIOS AL PAGO DE SU COSTO, EL CUAL ES REQUISITO PARA PARTICIPAR EN LA LICITACIÓN.
2. LAS PROPOSICIONES DEBERÁN PRESENTARSE EN IDIOMA ESPAÑOL.
3. LA PROPUESTA ECONOMICA SÉ HARA EN MONEDA NACIONAL: PESO MEXICANO.
4. LA ENTREGA DE LOS BIENES OBJETO DE LA PRESENTE LICITACIÓN, ES DE ACUERDO A LAS BASES ESTABLECIDAS.
5. EL PAGO DE LOS COSTOS DE LOS BIENES Y SERVICIOS CONTENIDOS EN ESTA LICITACIÓN, SE EFECTUARA DE ACUERDO A LO QUE INDICA LAS BASES RESPECTIVAS.
6. EL COSTO DE LAS BASES DE ESTAS LICITACIÓNES SERA DE $200.00, PAGADEROS EN LA RECAUDACIÓN DE RENTAS DE PALACIO DE GOBIERNO (AV. MÉXICO Y VERACRUZ) EN TEPIC, NAYARIT.
7. EL ACTO DE LA JUNTA DE ACLARACIONES, SERA EL DÍA 27 DE NOVIEMBRE DE 1998; EN LA SALA DE JUNTAS DE LA DIRECCION GENERAL DE ADMINISTRACION, PALACIO DE GOBIERNO; AVENIDA MEXICO Y ABASOLO, TEPIC, NAYARIT; LA HORA ESPECIFICA SE INDICA EN LAS BASES.
8. RECEPCIÓN DE OFERTAS Y APERTURA DE PROPUESTAS TECNICAS, PARA LA LICITACION, SERA EL DÍA 01 DE DICIEMBRE DE 1998, EN LA SALA DE JUNTAS DE LA DIRECCIÓN GENERAL DE ADMINISTRACIÓN, PALACIO DE GOBIERNO, AVENIDA MEXICO Y ABASOLO, TEPIC, NAYARIT; LA HORA ESPECIFICA SE INDICA EN LAS BASES.
9. LAS FECHAS DE APERTURA DE PROPUESTAS ECONÓMICAS Y LOS FALLOS CORRESPONDIENTES, SE ESTABLECEN DENTRO DE LAS BASES RESPECTIVAS.

TEPIC, NAYARIT; 25 DE NOVIEMBRE DE 1998

ATENTAMENTE
COMITÉ DE COMPRAS

MICA

esponsable", ce Zedillo

cisiones difíciles, dice el ro no puedo ver el mundo gastar de más", se justifica

petróleo ha caído casi a la mitad, lo que significa casi 4 mil millones de dólares menos de ingresos para México, con el consecuente efecto en la reducción de gastos.

Quien haga una crítica de su programa económico de buena fe, tendrá que tomar en cuenta estas limitaciones, no bordar en el vacío. Y si estas decisiones no se toman, las consecuencias serán más negativas: disparo de la Inflación, de las tasas de interés, de la cotización del dólar, caída del empleo y de la producción.

En gira por Colima, el presidente Zedillo respondió a quienes de nueva cuenta se pronunciaron en contra de su propuesta de economía de austeridad. "Seguir gastando sería evadirme de la realidad como gobernante, creer que el mundo es color de rosa y la conclusión de esto es que yo sería un presidente irresponsable", dijo.

Pidió que no se haga la crítica en el vacío, e hizo referencia a la crisis de hace una década, en la que también por el desplome del ingreso de divisas del petróleo se generó una profunda crisis, de la que se necesitaron años para salir.

"Las medidas para 1999 tienen un costo en términos de popularidad, pero no podemos reparar en este tipo de consideraciones cuando que de lo que se trata es de enfrentar las situaciones difíciles al menor costo posible", remarcó.

ADVIERTE LA OPOSICIÓN

"¡No pasará!" el presupuesto 99

* Enmedio de gritos, abucheos y llamados al orden, el secretario de Hacienda, José Angel Gurría, trató de defender lo indefendible

Por David Monjaraz
REUTERS

México.- La oposición en la Cámara de Diputados de México anticipó ayer que rechazará el proyecto gubernamental de presupuesto para 1999, que incluye fuertes alzas en impuestos y tarifas de servicios.

El proyecto fue defendido como indispensable por el secretario de Hacienda, José Gurría, durante un tumultuoso debate en que menudearon abucheos y rechiflas al jefe del gabinete económico.

"¡No pasará!, ¡No pasará!" corearon varias veces diputados de distintas bancadas opositoras en el plenario de la cámara baja.

Gurría sostuvo que un reciente aumento de 15 por ciento a los combustibles y proyectados incrementos impositivos a la renta de las personas y en las tarifas telefónicas buscan evitar recurrentes crisis sexenales en la economía mexicana.

"Hoy tenemos una posición fiscal sana, hoy tenemos un aumento del ahorro, hoy tenemos bajo endeudamiento", dijo Gurría en medio de gritos y abucheos.

"¡Falso!", "¡Mentira!", replicaron algunos diputados, forzando llamados al orden por parte de la presidenta de la mesa directiva, diputada Socorro Aubry.

La cámara de Diputados tiene facultades exclusivas para modificar el proyecto presupuestario presentado anualmente por el gobierno.

Durante la acalorada sesión, diputados opositores de derecha, izquierda, laboristas y ecologistas rechazaron por igual las recientes alzas en las gasolinas y el diesel y criticaron la propuesta de aumentar varios impuestos.

El diputado Roberto Martínez manifestó a nombre del Partido Acción Nacional (PAN) su "más amplio rechazo a su propuesta".

Dijo que el proyecto gubernamental ha tenido la virtud de unir a la población y a los sectores productivos del país en un frente común contra el que denominó como "paquetazo" gubernamental.

Pero Gurría replicó que los objetivos primordiales del proyecto son extender al máximo el crecimiento de la producción y el empleo, reducir la inflación y dotar a la economía mexicana de una fortaleza fiscal y financiera para evitar crisis recurrentes.

El secretario defendió el aumento en los combustibles y las medidas fiscales planteadas, argumentado que su mayor peso será absorbido por los sectores de altos ingresos.

Advirtió repetidamente a los diputados sobre los riesgos que representarían para la economía del país no aplicar las medidas propuestas.

"¿Creen ustedes que con apretar a los contribuyentes cautivos y sacrificar a la planta productiva, las cuentas les van a cuadrar?", dijo, a su vez, el diputado Carlos Heredia, del Partido de la Revolución Democrática (PRD).

Aseguró que en México el sistema fiscal no funciona porque la política "neoliberal" del gobierno ha empobrecido gravemente a la mayoría de las familias y a las empresas pequeñas y medianas.

LITICO

yer Javier Paniagua

s, un paro cardiaco stencia general Marcelino ám quien fuera a Defensa durante s hechos del 68

), subsecretario de Gobernación, a Agraria, secretario del Trabajo, Federal de Seguridad, tección y Vialidad y director de la

a mañana, García Paniagua dejó de cardíaco. Sus restos fueron velados nen en la capital jalisciense.

Marcelino García Barragán, quien efensa con Gustavo Díaz Ordaz y a samente los sucesos del 68, García les anécdotas.

ando a senador por Jalisco allegó éncatl. Allí se encontró de frente con cabalmente ser liberado del secuestro errilles Genaro Vázquez.

rrerem como saludo le dijo "quiúbole rcía Paniagua, enojado le contestó más palabras altisonantes lo retó a e Figueroa olvidó.

ando Enrique Olivares Santana era obligado a subir a la tribuna, García rofesor me voy a desaparecer tres i suplente, porque sí subo a la tribuna e a su presidentito", le dijo refiriéncon quien mantenía ríspidas relacio-

dejó escaño los tres meses que

ón de que en una ceremonia del lución, García Paniagua dijo sobre s del mar tocan las costas y se alejan o sucedió con políticos de la talla del

rcía Paniagua reapareció como titular de Seguridad con José López Portillo. Nazario detectó, combatió y munista 23 de Septiembre, grupo de

pasó a ocupar la Subsecretaría de o muy amigo de Margarita López ntonces presidente, José Ramón. llos tiempos comentan que José Ra- el conocimiento de JLP, le decía a

iba a ser el próximo presidente. Le as y García Paniagua, ya desde la el PRI, se dedicó a hacer proselitismo

desayuno al que fueron invitados por rcía Paniagua y Miguel de la Madrid, l buenos era De la Madrid, a quien le te ganaba la voluntad del presidente,

esentó su renuncia en el PRI y López iarlo, lo nombró secretario del Traba- o nunca ejerció el cargo. Dejó como no a Guillermo Cosío Vidaurri.

¿Tu línea siempre está ocupada?

Disfruta de una línea adicional en tu hogar o negocio para hacer llamadas, conectarte a Internet o usar un fax, sin dejar de utilizar tu otro teléfono.

Contrata una línea adicional

Sin requisitos, ni pago por adelantado, en tu Centro de Atención Telmex
Información al 01 800 123 3030 LADA sin costo.

Con Telmex tu teléfono crece

www.telmex.com.mx

Verifica la disponibilidad en tu zona.

TELMEX

Proyección UNIVAM

Hoja de Información semanal de la Universidad del Valle de Mata

UNIVAM obtuvo primer lugar en el Evento Nacional MEXMUN 98 debatiendo temas de actualidad con otras Universidades

Con una brillante participación por parte de la Universidad del Valle de Matatipac, el pasado 22, 23 y 24 de octubre, en las instalaciones del Tecnológico de Monterrey campus Ciudad de México, se llevó a cabo el evento denominado MEXMUN 98, el cual es un modelo de débate de las Naciones Unidas, donde participan delegaciones de diferentes Universidades como son: el ITAM, el Tecnológico de Monterrey campus Cd. de México, Guadalajara y Monterrey; la Universidad Panamericana, y la UNAM entre otras.

La representación enviada por la UNIVAM a este importante evento, el cual, por cierto, contó con la participación de una Universidad Venezolana, estuvo conformada por siete alumnos previamente seleccionados mediante un proceso interno, que culminó con un débate público en las instalaciones de nuestra Institución, en un evento altamente concurrido por nuestra comunidad universitaria.

Delegación participante al Evento MEXMUN '98

Nuestros "Delegados" asistieron al MEXMUN '98 representando las posturas de Chile, Perú y el Salvador en el Comité de la Comisión Internacional de Derechos Humanos en el cual se debatieron "Los derechos Civiles de los Homosexuals" y "Tortura y otros Tratos Degradantes Crueles e Inhumanos". En el Comité de la Asamblea General representando a Grecia y el Salvador con el débate sobre "Apoyo a las Naciones Unidas a las nuevas o restructuradas democracias" y "Cooperación internacional para prevenir y solucionar el problema de la corrupción en los gobiernos". En la Organización de Estados Americanos, representando a la República Dominicana se discutió "Integración Económica y Libre Comercio en America" y "Negligencia Médica: Violación a los Derechos Humanos".

Finalmente en la Comisión Económica y Social para Asia y el Pacífico, en la representación de Georgia y con los tópicos "Resurgimiento de los Grupos Fundamentalistas en el Marco Actual de la Globalización y Cooperación Internacional" y "Establecimiento de Zonas Libres de Armas Nucleares".

Para este evento, el grupo integrante tuvo una preparación basada en dos etapas cubriendo un total de 60 horas; la primera fue un esfuerzo por brindarles las herramientas mínimas para competir en este tipo de actos como son: Oratoria, Técnicas de Débate, el Protocolo usado, la comunicación efectiva; en conjunto todas las cuestiones Discursivas necesarias, así como el objetivo y los antecedentes de la Organización de Naciones Unidas. La segunda etapa, consistió en la recopilación de la información necesaria por todas las vías existentes, dar forma y contexto de lo que sería en sí el discurso de la Delegación en los diferentes países participantes.

Durante el desarrollo del Evento, la Delegación en sus diferentes posturas, tuvo una excelente representación culminada con el **primer lugar** en la Comisión Económica y Social para Asia y el Pacífico, representada por Axel Velázquez Sedas, alumno del primer semestre de la Licenciatura en Derecho.

La Delegación de la UNIVAM, estuvo conformada por destacados alumnos de la Institución como: Carmen Yolanda Pérez Mora, alumna del septimo semestre de la Licenciatura en Contaduría; Blanca Elva Castro Martínez Alumna del séptimo semestre de la Licenciatura en Administración; José Gerardo Rodríguez Rodríguez, Alfonso Méndez López, alumnos del séptimo semestré de la Licenciatura en Derecho; Axel Velázquez Sedas, alumno del primer semestre de la Licenciatura en Derecho; Oscar Crispín Contreras Patrón, alumno del séptimo semestre de la Licenciatura en Administración y Sergio Ignacio Casas González, alumno del noveno semestre de la Licenciatura en Derecho, y como asesor del grupo el Lic. Alfredo Castañeda Vázquez, docente de la UNIVAM.

Carmen Yolanda Pérez Mora, alumna del séptimo semestre de la Licenciatura en Contaduría

Dentro del contexto formativo integral, que la Universidad del Valle de Matatipac contempladen tro de sus objetivos extracurriculares, es crear en sus estudiantes una conciencia

Actualización para los alumnos UNIVAM en la Conferencia - Desayuno "La Nueva Ley del IMSS" expuesta por el C.P. Arturo Gómez Hernández

El pasado 29 de octubre, en una cordial convivencia característica de la UNIVAM, tuvo lugar la Conferencia - Desayuno"La Nueva Ley del Seguro Social", donde participaron alumnos de la Licenciatura en Contaduría por la UNIVAM; en ella se discutió las principales características de esta nueva Ley.

De izquierda a derecha el C.P. Oscar López Sánchez, Coordinador Financiero de la UNIVAM; el C.P. Vicente Bonilla Brahms, Director Académico de la UNIVAM; Lic. María del Carmen Rodríguez López, Coordinador de Control Escolar de la UNIVAM y el L.C. Alfredo Peralta Rodríguez, Contador General de la UNIVAM.

Como expositor contamos con la presencia del C.P. Arturo Gómez Hernández, Contador Público por la Universidad de Guadalajara; Socio- Director del Despacho Gómez Hernández y Asociados; Jefe del Departamento de Contaduría Pública de la UNIVA y actualmente docente en la Maestría de Fiscal de la UNIVA; que tuvo a bien discernir sobre las diferencias más sobresalientes entre la nueva Ley del Seguro Social y la anterior. El gran dinamismo en que transcurrió esta charla, hizo de esta una exitosa transmisión de conocimientos para asistentes, ya que con ello complementan los conceptos adquiridos en el aula y poder así contribuir al desarrollo de un criterio más amplio que conlleve a la preparación de profesionistas integrales con bases fuertes para triunfar en la vida laboral.

Alumnos asistentes a la Conferencia - Desayuno "La Nueva Ley del Seguro Social"

Dentro del marco formativo que la Universidad del Valle de Matatipac, contempla dentro de sus objetivos, planes y programas a realizar, esta Conferencia rebasa las expectativas que para este evento se esperaban, cumpliendo con ello la misión que nuestra Institución se ha trazado desde el inicio de este proyecto de vida, de ser la mejor opción en Educación Superior en Nayarit.

Reconoce la UNAM a sobresalientes alumnos de la Universidad del Valle de Matatipac

El pasado 20 de octubre, en las instalaciones de la Universidad Nacional Autónoma de México, egresados de la Licenciatura en Contaduría, Licenciatura en Administración y Licenciatura en Derecho, de la Universidad del Valle de Matatipac recibieron reconocimiento como alumnos académicamente sobresalientes del Sistema Incorporado 1998. Este premio, se otorga al mejor promedio en cada licenciatura de las Escuelas de Nivel Superior con Estudios Incorporados a la UNAM.

De manos del Rector de Nuestra Máxima Casa de Estudios, Dr. Franciso Barnés de Castro y de distinguidas personalidades de la Dirección General de Incorporación y Revalidación de Estudios, el Lic. Agustín Encarnación Delgadillo, la Lic. Claudia Fernanda Castro Mata, y la Lic. Marta Aurelia Torres Cárdenaz, egresados de la Licenciatura en Administración, Licenciatura en Contaduría y Licenciatura en Derecho, respectivamente por la Universidad del Valle de Matatipac, recibieron su reconocimiento con gran satisfacción.

Respecto a este importante hecho para el crecimiento de nuestra Institución, el Director General de la Universidad del Valle de Matatipac, la M. en C. Cecilia M. Guzmán Hernández, exhortó a los ex alumnos a continuar su educación manteniendo la Excelencia Académica que

La Licenciada en Derecho Marta Aurelia Torres Cárdenas, el Licenciado en Administración Encarnación Delgadillo y la Licenciada en Contaduría Claudia Fernanda Castro

E. Mail: uvalle@tepic.megared.net.mx

Sociales

DE
IA GONZALEZ

LEA

Señora del Carmen lució hermosos arreglos florales que a señorita Martha Consuelo González Ruvalcaba, quien s a Dios por las bendiciones recibidas en sus primeros de su padre, el licenciado Luis Javier González Olvera, la linda jovencita, que lucía un delicado vestido confeccionado en Razo Francés color blanco, realizó su recorrido por la senda principal del recinto que para la ocasión fue decorada con frescos arreglos florales blancas. A su lado se encontraron sus padres, el licenciado Luis Javier González Olvera y su esposa Martha Ruvalcaba de González; así como el licenciado Alberto Sánchez Cárdenas y María Elena Martínez de Sánchez, quienes participaron en la ceremonia como padrinos de Marthita. La misa fue oficiada por el padre Ramón Navarrete, amigo de la familia, quien mencionó a Marthita que los jóvenes tienen a un amigo en quien pueden confiar y apoyarse para evitar caer en problemas y él es a eucaristía, Martha Consuelo se trasladó a las instalaciones a, donde estaba dispuesta una alegre recepción en la que se 350 invitados quienes en su momento alzaron sus copas y de la guapa jovencita.

Martha Consuelo González Ruvalcaba. (Fotos de AMABLE VIOLETA).

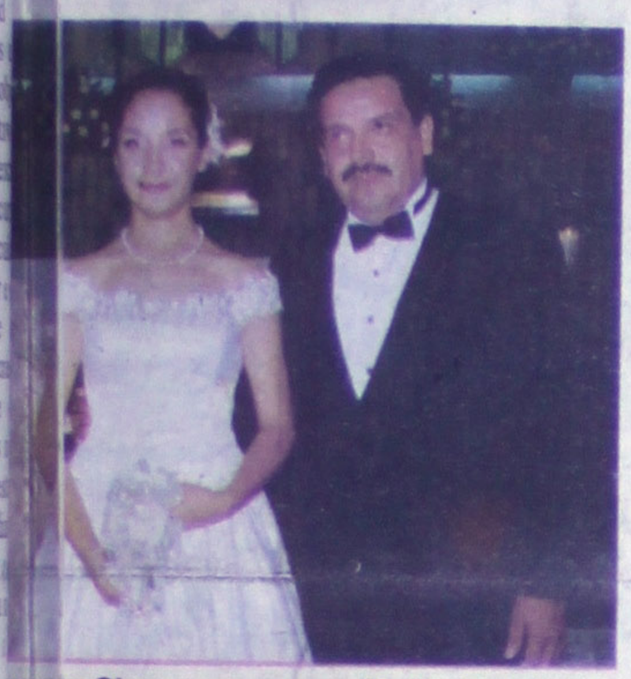
González Olvera y su esposa Martha Ruvalcaba s de Marthita.

Lic. Alberto Sánchez Cárdenas y María Elena Sánchez Martínez.

ález Mayorquín y su esposa Consuelo Olvera de s padres de la guapa quinceañera.

Don Jorge Ruvalcaba López y su esposa Evelia Manzo de Ruvalcaba, abuelos maternos de Marthita.

acompaña-

Fiesta solteril para
Aycha Belloso

Por MONICA TREVIÑO
Meridiano.

Tepic.- El próximo cinco de diciembre se casará en la ciudad de Morelia, Michoacán, la estimada y querida señorita Aycha Belloso Ahumada con el señor Alfredo Yhamel Baca. Por este motivo ya dieron comienzo entre sus familiares y amigas las fiestas propias para despedirla de su vida de soltera en esta ciudad. La primera reunión fue la que le organizó su entrañable amiga Liliana Gómez Meza, el pasado viernes 20 de noviembre, evento que reunió a más de veinte amigas de la festejada, mismas que durante algunas horas hicieron que Aycha se la pasara super divertida con la variedad de juegos, y simpáticos comentarios alusivos a este importante paso que dará en su vida. ¡Felicidades!

Aycha Belloso Ahumada se casa el cinco de diciembre en Morelia, Michoacán. (Fotos de MONICA TREVIÑO).

Magda de González, Elia Quintana, Lulú Graxeola, Miriam Delgadillo, Aycha y Liliana Gómez.

Mayra, Janeth Vivanco, Aycha, Yansy Jiménez, Gema Conde, Lucy Graxeola, Tere Madrigal y Georgina de Villegas.

Bety Belloso, Norma Belloso, Marcela Belloso, Erika Arreola Belloso, Carmen Arreola, Aycha y Tere Cortés.

DISEÑO: IMELDA RAMIREZ

Festejan cumpleaños Rocío y Marcela Rivera Rosas

Por
MONICA TREVIÑO
Meridiano.

Tepic.- Tremenda fiesta de cumpleaños se ofreció en honor de Rocío Rivera de Martínez y Marcela Rivera de Rosales, el pasado viernes 20 de noviembre en su residencia familiar ubicada en la colonia San Juan.

Desde las tres de la tarde comenzaron a llegar amigos y primos de las festejadas, pues desde días antes se había planeado ofrecer una rica comida mexicana, -dada también la fecha- misma que fue alegrada con la música de un mariachi, y ya al caer la noche una banda musical tocó durante dos horas variadas y movidas melodías que dieron fin al festejo, donde tanto Rocío como Marcela fueron el centro de todas las atenciones, por parte de todos sus invitados.

Rocío Rivera de Martínez y Marcela Rivera de Rosales festejaron en grande su cumpleaños. (Fotos de MONICA TREVIÑO).

Carolina Medina, Marcela Rivera, Rocío Rivera, Elvira Rubio y Mercedes Rubio.

Los amigos y primos de las festejadas.

La foto del recuerdo con los amigos de Marcela y su hermano Jimmy Rivera y su pequeña hija.

Las festejadas con su mamá, Rosalva Rosas de Rivera.

Rocío Rivera de Martínez fue efusivamente felicitada por su esposo.

¡Feliz Cumpleaños!

La señora Mary Pineda de Alfaro este miércoles 25 de noviembre celebra un año más de vida, por lo que le deseamos muchísimas felicidades, y que disfrute su día en compañía de su familia y seres queridos!

BAR LA HERRAD

DEL

Hotel San Ju

Su hogar en

Le invita a disfrutar de una agradable velada los días Jueves, Viernes y Sábados; con su nueva imagen y su música en vivo.
A partir de las 8:00 p.m.

¡Lo espe

NO COVER

Reservaciones al ☎ 12-13-24 y

TEATRO DEL PUEBLO PRESENTA:

Frances

¡TOTALMENTE NUEVO!

Show '98

Homenaje a

MINNELLI

ESTE DOMINGO 29 NOVIEMBRE UNICO DIA

FUNCIONES 6:00 Y 8:30 P.M.

NUMERADO $90.00 Y $70.00
GENERAL $30.00

COMPRE YA SUS BOLETOS EN TAQUILLA

INFORMES AL 16-16-50

Alexis
Elegancia para él y ella

¿ERES DE LAS PERSONAS QUE GUSTA DEL BUEN VESTIR?

¡Visitanos!
Te ofrecemos:

Marcas exclusivas para dama en:

- Ropa Casual
- Ropa Formal-Ejecutiva
- Modelos para Uniforme

Marcas de reconocido prestigio para caballero:

- Pijamas
- Bolsas
- Ropa Interior
- Accesorios

25%

Trámite su crédito o utilice nuestro sistema

Av. México 192 Sur (Casi esq. con

Estacionamiento gratuito "El Angel"

Ramírez fue festejada en su cumpleaños. En esta gráfica con sus hijos Tere, Jazmín y Jesús Ramírez Preciado.

Celebran cumpleaños a YADIRA PRECIADO DE RAMIREZ

Por KARINA LOPEZ
Meridiano.

Tepic.- La joven señora Yadira Preciado de Ramírez cumplió sus 29 años el pasado sábado 21 de noviembre, por lo que su esposo Pablo Antonio Ramírez le organizó una merecida fiesta de cumpleaños. A la reunión, acudió familia y allegadas amistades de Yadira, así como también algunos de sus familiares de Tuxpan, Nayarit. La cita fue en la casa del matrimonio Ramírez-Preciado, de la colonia Aviación, donde sus invitados se la pasaron agradablemente, departiendo entre brindis y brindis; así mismo se disfrutó de una cena mexicana y rica carne asada. El ambiente fue amenizado por un grupo norteño, que en su momento cantó las mañanitas junto con los invitados a Yadira. Finalmente, se repartió el pastel para seguir más horas con la fiesta.

¡Felicidades Yadira!

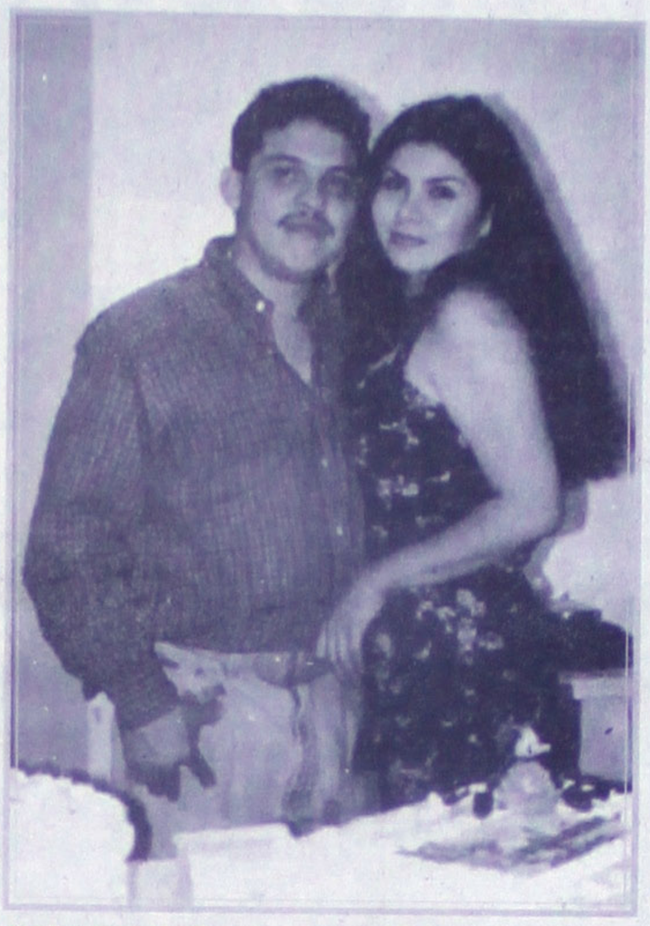

Yadira Preciado y su esposo Pablo Antonio Ramírez. (Fotos de KARINA LOPEZ).

La festejada con Gloria, Jadisha, Carmen y Timo.

Yadira con su cuñado Jorge Ramírez y Lety de Ramírez.

En primer plano Doña Victoria Valderrama, la bebé Jazmín y Emilia Ramírez Valderrama. De pie, Tere, la festejada y Nahaid.

Luisa, Yadira, Evelia y Eli.

Charis Cortés y Clarissa Gómez con su amiga Yadira de Ramírez.

HOROSCOPOS

...ería necesidad del descanso. No haga ...de su cuerpo. Cúidese como lo hace con ...e. Su salud protesta por ciertos excesos, ...e le traerán consecuencias pasajeras.

...ta de una situación que se torna resbalada... ...ntes. El aspecto económico marcha ...Sobre el amor, será lo indicado ejercitar la ...ta...s.

...será afectado por una noticia algo deprimente...con serenidad porque no siempre ...los lo deseamos. Sin embargo, "no hay ...ga"...tenga confianza y espere un poco.

...Tiene que sus relaciones afectivas están ...e es...e no pase nada, pues la confusión la ...asiona...do y celoso. Reconsidere sus actos, ...lo una actitud contraproducente.

...preocupan por usted: Primero, su familia ...da...recibirá beneficios económicos que ...ra, ...éstrese cauteloso ante quien le ...s. Pu...le haber gato encerrado.

...sia...pronto vendrá: independencia, amor y ...nesa...umplidas le darán satisfacción. Se ...sem...a. Número de suerte: ocho; color, ...nfiam...; metal: estaño.

...más ...lomático. A veces no es bueno ...alm...e piensa. Es necesario preocu...de salud, especialmente del aparato ...orna...cilmente. Siga una rutina en su

...mente alguna empresa planeada por toda ...viaje una actividad colectiva tenga que ...casio... Espere a que las circunstancias ...nes...conjunto. Cuide su garganta.

...celos...n exceso a su pareja. Confíe en ...convi... Sin la confianza, el amor muere.

A la persona que no ama no se puede poseer hasta sus pensamientos. Deje que respire y permanecerá más tiempo con usted.

CAPRICORNIO: Parecerá una mañana inquieta y desahogada, pero sólo se trata de una sensación. No haga tempestades en un vaso de agua. Preocúpese de su salud y mantenga cierto reposo. Por la tarde se sentirá como nuevo. Y más por la noche.

ACUARIO: Recibirá demostraciones inesperadas de una persona muy querida. Racha de buena suerte en el amor. La clave del éxito es una tranquila naturalidad. Su color hoy, el verde olivo. Busque una distracción como el cine o el teatro.

PISCIS: No podrá evitar una discusión con un miembro de la familia o una amistad cercana. La virtud de decir las cosas con tacto y delicadeza a no hacer más molesto el asunto. Los menores requieren de su atención y cariño.

...plan con Nosotros...
...to California
Solicita
...recargos
...OS:
...de 18 a...5 años.
...Mini...s sin calzado de 1.60 mts.
...ntación.
...de radicar en la ciudad
...Paz E...S.
...REQUI...E CAPACITACION PREVIA COMO
...RECARG... YA QUE AERO CALIFORNIA LA
...POS...CIONA SIN COSTO
...favor de presentarse con
...vitae ó solicitud de empleo
...en:
...URE...NGO # 6 SUR
...N ...EPIC, NAY.
...00 a 13:00 y de 15:00 a 18:00 Hrs. (UNICO DIA)

Incluya Esto?

Deseas que tu Boda? Posada, Aniversario, ó Celebración?

Botella de Tequila
Cordialidad
Hielo
Refrescos
Menú
Tres Tiempos
Impuestos Montaje
Luz y Sonido
Cubresillas
Moños
Propinas
Salón

FIESTA TEPIC
HOTEL RT ★★★★★

¡Si quieres algo más... llámanos!

Teléfonos
11 58 00 y 11 50 00

PRECIOS MENGUANTES.

Este miércoles 25 de noviembre
Fábricas de Francia
te invita a su Venta Nocturna
de 20:00 a 23:00 hrs.
Compra en noviembre y paga hasta febrero*
o recibe el 20% del valor de tu compra
en cupones**

* Con tu crédito Fábricas de Francia
**Excepto perfumería.
Compras mínimas de $ 100.00.

Recuerde que con el programa CLIENTE Consentido acumula puntos

Fábricas de Francia
ES TU MODA DE SER

Ventas por Teléfono en el D.F. 531•54•65 Int. de la Rep. 01•800•90•615•00 www.liverpool.

Meridiano
Deportivo
TEPIC, NAY. MIERCOLES 25 DE NOVIEMBRE DE 1998

UNDO FRACASO EN INVIERNO `98

América despide Carlos Reinoso"

*Ya se tienen platicas con Johan Cruyff y Leo Beenhakker, el argentino César Luis Menotti y los mexicanos Miguel Mejía Barón y Hugo Sánchez
*Reinoso tiene una excelente relación con la directiva y seguirá en el equipo en otro puesto, señaló el presidente del club, Raúl Quintana

no Carlos Reinoso fue cesa- la rección técnica del América, sió del fútbol mexicano, y su lo por los holandeses Johan er, el argentino César Luis a Milutinovic.

o tiene una excelente rela- seguirá en el equipo en otro a decisión porque queremos ición", señaló el presidente

rotundo fracaso con el Amé- conquistó su último título en eso ocurrió hace 14 años. América, el chileno anunció quipo de México, pero en ue lamentable, pues en el o calificó con problemas a o en el que brillaban siete s.

orneo de Invierno ni siquie- ues terminaron en la nove- ictorias, cuatro empates y otal de 22 puntos, además permitieron 31.

acional, América fue elimi- ertadores y alejó al público rante la campaña actual se ectadores por partido como a.

que durante la campaña se Reinoso, sin embargo el us objetivos.

de Reinoso, el dirigente n pláticas con Cruyff, ilutinovic y los mexicanos Hugo Sánchez, éste último l activo y quien debutaría

igió al América a princi- 990, pero fue despedido enía al equipo colocado en rneo.

Reinoso vivió un rotundo fracaso con el América, equipo con el cual conquistó su último título en el fútbol mexicano. Foto: MERIDIANO/Reuters

Sampras, número uno del mundo Foto:MERIDIANO/Reuters

EN EL PRIMER PARTIDO DEL MUNDIAL

Sampras vence a Kafelnikov

*El Campeonato Mundial de la ATP, está dotado con 3.5 millones de dólares en premios

Hannover, Alemania.- El estadounidense Pete Sampras venció el día de ayer en Hannnover al ruso Yevgeny Kafelnikov en la primera jornada del Campeonato Mundial de la ATP, dotado con 3.5 millones de dólares en premios.

Sampras, número uno del mundo con sólo 33 puntos de ventaja sobre el chileno Marcelo "Chino" Ríos y primer preclasificado, superó al ruso con parciales de 6-2 y 6-4 para mantener vivas sus aspiraciones de seguir dominando el tenis masculino.

El estadounidense se impuso a Kafelnikov en sets corridos por cuarta vez en el año, esta última en cancha bajo techo.

Ríos, número dos del mundo y quien necesita imponerse en el torneo para destronar a Sampras, cerrará la jornada frente al británico Tim Henman.

EN EL BALOMPIÉ MEXICANO

Ya se designaron los doce árbirtos para la liguilla

*Ellos son Armando Archundia, León Padró Borja, Pascual Rebolledo, Antonio Marrufo, Gilberto Alcalá, Edgar Ulises Rangel y Felipe Ramos Rizo
*También se encuentran José de Jesús Robles, Marco Antonio Rodríguez, Eduardo Brizio, Germán Arredondo y Jorge Gasso

SUN

México.- La Comisión de Arbitraje de la Federación Mexicana de Futbol (FMF) nombró a los doce árbitros que habrán de pitar en la liguilla del torneo de Invierno 98.

En la lista aparecen siete con gafete internacional, cuya capacidad arbitral quedó demostrada en el cierre de la temporada regular, y por ello ahora llevarán el peso de los Cuartos de Final, Sefiminales y la gran final.

Ellos son Armando Archundia, León Padró Borja, Pascual Rebolledo, Antonio Marrufo, Gilberto Alcalá, Edgar Ulises Rangel y Felipe Ramos Rizo.

Los que no tienen gafete internacional son José de Jesús Robles, Marco Antonio Rodríguez, Eduardo Brizio, Germán Arredondo y Jorge Gasso. También han tenido un loable accionar y por ello no extrañaría verlos de centrales en algunos encuentros.

Por otra parte, aunque la Comisión de Arbitraje dejó de ser criticada, pues en las últimas fechas los hombres de negro mejoraron considerablemente, sigue creciendo el rumor de que al finalizar el torneo Edgardo Codesal dejará la presidencia en manos de Enrique Mendoza Guillén, pero seguirá como titular de la presidencia de la Confederación Norte, Centroamérica y el Caribe de Futbol (Concacaf), para así poder ejercer el cargo que recientemente le dio la Federación Internacional de Futbol (FIFA).

ren campeón y Sáinz escapar el título

Inglaterra.- El español Carlos Sáinz mundial cuando su auto se incendió la me mientras el finlandés Tommy campeón mundial por tercera vez uir el a de ayer el Rally Británico. enía de haber llegado cuarto para del e, ya que Makinen se había etenci el domingo, pero su Toyota omen menos apropiado.

El británico Richard Burns, al volante de un Mitsubishi, se impuso en la última jornada, realizada en el sur de Gales, para ganar la prueba por primera vez.

Burns, quien ganó a principios de año el Rally Safari, se impuso por un amplio margen de 3:46.5 minutos sobre el finlandés Juha Kankkunen, este último con Ford Escort, mientras el belga Bruno Thiry terminó tercero, también en Ford.

Makinen fue espectador al final de esta carrera, luego de su abandono el domingo a causa de un accidente provocado por una mancha de aceite en la carretera, donde perdió una goma. El campeón terminó la temporada con 58 puntos, a sólo dos de ventaja sobre Sáinz.

El escocés Colin McRae, al mando de un Subaru, finalizó tercero en la clasificación general con 45 unidades.

Desconcertado Carlos Sáinz se toma la cabeza despues de su aparatoso incendio que sufrió su auto . Foto:MERIDIANO/ Reuters.

Sáinz jó escapar el título mundial cuando su auto se incendió a sólo 350 metros de la NO/Reuters.

Resultados de la última etapa:

1. Richard Burns (G. Bretaña),	3:50.30.6 hrs.
2. Juha Kankkunen (Finlandia),	3:54:17.1
3. Bruno Thiry (Bélgica),	3:54.58.1
4. Gregoire de Mevius (Belgium),	3:58:25.4
5. Sebastian Lindholm (Finlandia),	3:58:46.2
6. Harri Rovanpera (Finlandia),	4:00:03.9
7. Armin Schwarz (Alemania),	4:02:47.3
8. Krzysztof Holowczyc (Polonia),	4:03:37.3
9. Markko Martin (Estonia),	4:0 7:41.6
10. Manfred Stohl (Austria),	4:09:37.8

Clasificación general:

1. Tommi Makinen (Finlandia),	58 puntos
2. Carlos Sáinz (España),	56
3. Colin McRae (Gran Bretaña),	45
4. Juha Kankkune (Finlandia),	39
5. Didier Auriol (Francia),	34
6. Richard Burns (G.Bretaña),	33

ESTE es el aspecto que presentaban las tribunas del Parque "Revolución" de Santiago. Todos estos jóvenes esperaban la llegada de los visores americanistas.

APROXIMADAMENTE fueron 200 los jóvenes santiaguenses que acudieron a efectuar prueb por Roberto Rodríguez.

ESTE es el Estadio "Revolución" de Santiago.

SANTIAGO IXCUINTLA

Excelente respuesta a la convocatoria americanista

Por Salas Bernáldez
Fotos: J.J. Sepúlveda

Santiago Ixc.- Magnífica respuesta recibió la invitación del Club América, para observar en esta costa a los jóvenes futbolistas para detectar talentos para el futbol profesional.

Después de su visita a Tuxpan, a las 11:00 horas, el grupo de visores del equipo de Televisa, acompañados por miembros de la Asociación de Futbol de Aficionados del Estado de Nayarit (AFAEN) llegaron puntuales al Estadio "Revolución" de esta ciudad para observar y calificar las condiciones técnicas y físicas de casi 200 jóvenes ávidos de mostrar sus aptitudes.

El grupo de "scous" americanistas, encabezado por Roberto "Monito" Rodríguez, fué recibido por Arturo Martínez, Director de Fomento Deportivo del municipio, y entraron a lo suyo que es efectuar una serie de pruebas para medir el potencial deportivo de los jovencitos santiaguenses.

MERIDIANO de la Costa acudió también a recibir a l Roberto "Monito" Rodríguez.

DIRECTIVOS de la AFAEN acompañando a los enviados de Aguilas.

DIRECTIVOS de la AFAEN acompañando a los enviados de Aguilas.

La Asociación de Aerobics cierra excelsamente 1998

***Lo mejor de este deporte fue el magno evento de clausura de los cursos de nivel uno y dos para instructores celebrado en el Teatro del Pueblo**

Por Arturo Jáuregui
MERIDIANO

Tepic.- La Asociación de Aeróbicas y Actividades Rítmicas del Estado de Nayarit, la cual es presidida por la profesora Celinda Pérez Orta, ha contado con diversas actividades a lo largo del año, y una muestra de ello fue la elevación de nivel competitivo como lo mostraron en el desfile cívico del 88º aniversario de la Revolución Mexicana.

Pérez Orta, dio a conocer algunas de las actividades que se realizaron, pues la asociación fue constituida en conformidad con la normatividad que exige la Confederación Deportiva Mexicana (CODEME), en el mes de septiembre de 1997.

Lo anterior, se dio en lo que respecta al Deporte Federado, y para ello se tuvo una coordinación con Asdrúbal Ricardo Cárdenas Correa, quien es el coordinador del Deporte Federado en la entidad, contando con sus oficinas en las instalaciones del Gimnasio Estatal "Niños Héroes".

Además, en el presente año, en lo que fueron los juegos olímpicos juveniles, los cuales se celebraron en la ciudad de Guadalajara, Jalisco, se tuvo una excelsa participación, puesto que Jhoana Vyanei Altamirano se adjudicó un tercer lugar en el ámbito nacional, siendo en el carácter individual.

Por otra parte, los jóvenes Luís Humberto Rodríguez y Jhoana Vyanei Altamirano, quienes conformaron la pareja nayarita lograron obtener el sexto lugar, el cual no fe fácil debido a la gran competitividad que existe en unos juegos olímpicos, dando así con ello muestra de capacidad y calidad de competencias.

Asimismo, debido al interés de la asociación en la integración y dignificación sus agremiados, se realizó un curso para entrenadores con una duración de 64 horas, el cual se efectuó en sólo cuatro fines de semana en los niveles uno y dos, impartidos por profesores especializados en el aerobics y actividades rítmicas.

De dicho curso egresaron 65 nuevos instructores de aerobics, celebrando en el egreso de los mismos uno de los más grandes eventos de graduados en algún deporte, pues se llevó a cabo un magno evento en el Teatro del Pueblo, donde estuvieron presentes cientos de personas y autoridades muy importantes en el Estado de Nayarit.

Además, dio a conocer acera del proyecto un récord Gym en la entidad cora, así como la capacitación de sus miembros en alguna especialidad así como el curso de jueces avalados por la federación mexicana de aerobics, siendo uno de los mejores avances en lo que respecta a este deporte.

Con ello, celebraron un curso, taller y una superclase impartida por el licenciado Francisco Mateos, quien cuenta con la especialidad de técnico deportivo, todos ellos llamados "Energía Viva", los cuales se realizaron en el Gimnasio Estatal "Niños Héroes" con la asistencia de más de medio millar de auditorio y más de 300 deportistas, quienes ejercieron el deporte.

Por último, tanto la presidenta así como el resto del Consejo Directivo de la asociación brindaron su agradecimiento por el apoyo de las autoridades deportivas.

El Regional y Meridiano, fuertes candidatos al títu

***En las semifinales, el cuadro de esta casa editora dará un buen espectáculo futb**
***Los regionalistas tendrán como adversario a Ondas de Alegría, un equipo difícil**

Por Arturo Jáuregui
MERIDIANO

Tepic.- Durante el pasado fin se semana, se llevó a cabo la primera fase eliminatoria de la 3ª edición de la Copa "Martín Martínez Haro", en la cual solamente quedan ya cuatro equipos, que serán los protagonistas de las semifinales, y entre ellos quedaron El Regional, Meridiano, Noticieros Televisa y Ondas de Alegría.

Para ello, el equipo de esta casa editora derrotó a su similar del Resto de Meridiano, cuadro que pertenece también a esta casa editora, siendo uno de los encuentros más importantes y disputados del torneo, pues se tuvo que llegar hasta la definición de shoot outs, debido a que el encuentro en los últimos minutos finalizó con empate a un gol.

Por otra parte, el conjunto de El Regional tuvo un encuentro sencillo ante los catedráticos de la Secretaría de Educación y Cultura (SEC), pues se levantaron con la victoria de 8-3, siendo un holgado marcador, además de seguir invicto hasta ahora, pues no ha perdido encuentro alguno desde la temporada regular.

En tanto, uno de los máximos conjuntos de tradición en el torneo fue dramáticamente eliminado, puesto que Ondas de Alegría logró vencer 4-3 a su similar de Notisistema, en un encuentro donde se alargó el tiempo, pero no supieron aprovecharlo, culminando así el torneo para los radiodifusores auricelestes.

Pero, en lo que respecta al encuentro entre televisoras, XHKG cayó 8-3 ante Noticieros Televisa, aunque cabe destacar que XHKG no tuvo su cuadro completo, además protestaron el encuentro debido a que Televisa contaba con un jugador no registrado, el cual jugó en el encuentro.

Por ello, el día de hoy en la reunión previa, los televisivos de XHKG dialogarán con el presidente de la liga, así como también con los encargados de penas y castigos, debido a que cuentan con la evidencia, lo que les daría el pase a los protestantes.

Con ello, El Regional se enfrentará a su similar de Ondas de Alegría, y el conjunto de casa se enfrentaría a Noticieros Televisa o, en caso de ser aceptada la protesta, sería frente a X.H.K.G., de tal manera que serían encuentros realmente de espectáculo futbolístico.

Cabe señalar que, el cuadro de El Regional en esta ocasión tendrá como adversario a un equipo que es bastante dinámico y peligroso, siendo uno de los motivos por el cual este encuentro será uno de los mejores.

Aunque, a pesar de ello Meridiano estará frente a cualquiera de los dos conjuntos televisivos, que seriamente no son rivales fáciles de vencer, pero gracias a las experiencias de liguilias podrán brindar un buen encuentro ante decenas de aficionados que se darán cita a la cerca culminación de la copa.

Por último, se espera que el caso de XHKG y Noticieros Televisa se arregle legalmente y sea favorecido quien lo merece, pues ambos cuentan con capacidad para entrar a semifinales, pero este in- cidente es d ambos cuad otorgará el lu ce.

EN EL MES PRÓXIM

AGOT celebrará Cuadran deGimnasia Artística Fe

***A este asistirán algunos estados de la Re para contar con una convivencia competi**

Por Arturo Jáuregui
MERIDIANO

Tepic.- Se acerca el mes de diciembre, y la Academia de Gimnasia Olímpica Tepic (AGOT), la cual dirige Sara Bertha Váldez Castañeda, será la sede de un Cuadrangular de Gimnasia Artística Femenil AGOT '98, el cual se celebrará el próximo 13 del próximo mes.

Seguramente, las bellas entrenadoras de dicha academia tendrán un poco más de trabajo que el habitual, pues tendrán de visita a algunos estados de la República Mexicana, siendo además un convivio de fin de año entre las gimnastas nayaritas y las invitadas.

Además, los jueces serán designados por las organizadoras, que en este caso son las bellezas de la AGOT, quienes cuentan con bastante experiencia en eventos nacio- nales e inter en lo que regr de sus proyec Por lo ran diferente como: Nivel III I II III IV VII VI Cabe ad "A" sonde 1 de 6 a 8 años y el último de las gimnastas te, lo que vivencia gimnastas estados de

N LA ESPALDA

"Chino" Ríos no ría arruinar el ño de Sampras

l chileno Marcelo de 7-5 y 6-1 para

do el partido entre Andre Aggasi y el etja

Hannover, Alemania.- El británico Tim Henman favoreció al estadounidense al vencer el día de ayer al chileno Marcelo "Chino" Ríos en el Campeonato Mundial de Tenis de la ATP.

Henman superó al chileno con parciales de 7-5 y 6-1 para un buen resultado que Sampras seguramente aprovechará para terminar al frente de la clasificación mundial.

El británico sorprendió a Ríos, quien dijo posteriormente que podría retirarse del torneo por una lesión en la espalda.

"Mi espalda está realmente lastimada por lo que estoy en una posición muy mala ahora", dijo Ríos después de terminado el partido.

"Por supuesto que quiero jugar... tengo la oportunidad de terminar como número uno del mundo y quiero hacerlo. Tendría que ver ahora como me siento cuando me levante por la mañana", agregó el chileno.

Por su parte, Henman dijo: "Jugué realmente bien, me siento fresco, cuando uno se siente así no comete errores y no puede perder".

En tanto, Sampras se coloca a las puertas de volver a terminar al frente del tenis masculino en el mundo por sexta vez consecutiva, lo que constituiría un récord en esta disciplina.

Sampras debutó a primera hora con un rotundo triunfo sobre el ruso Yevgeny Kafelnikov y también amenaza con llevarse la mayor parte de los 3,5 millones de dólares que otorga el certamen en premios.

Sampras, número uno del mundo con sólo 333 puntos de ventaja sobre Ríos y primer preclasificado del torneo, superó al ruso con parciales de 6-2 y 6-4.

El estadounidense se impuso a Kafelnikov en sets corridos por cuarta vez en el año.

Por su parte, en el segundo encuentro de la jornada, el español Carlos Moyá, quien venció a Sampras abriendo este torneo el año pasado, superó al eslovaco Karol Kucera en tres sets con parciales de 6-7, 7-5 y 6-3.

El español, campeón este año del Abierto de Francia y quien no ganó un encuentro bajo techo en toda la temporada, se repuso de un primer set incierto para doblegar reñidamente en los dos restantes a su oponente.

Para el día de hoy están anunciados los partidos entre el estadounidense Andre Aggasi y el español Alex Corretja, Sampras frente a Moyá y Kucera contra Kafelnikov.

s puertas de volver a terminar al frente del tenis masculino en el nsecutiva. Foto:MERIDIANO/Reuters.

"Mi espalda está realmente lastimada por lo que estoy en una posición muy mala ahora": Ríos. Foto:MERIDIANO/Reuters.

LUEGO DE SER ACUSADA POR LA FIFA

La FCF niega el mal manejos de boletaje

Bogotá.

La Federación Colombiana de Fútbol negó el día de ayer malos manejos de la boletería que le asignó la FIFA para el Mundial de Francia y aseguró que no adeuda dinero a ninguna entidad financiera por ese concepto.

"Estas situaciones que se están presentando no dejan nada positivo. Pero nosotros tenemos totalmente claro el manejo de la boletería que se hizo en Francia '98", dijo el presidente de la federación, Alvaro Fina.

La aclaración de Fina fue posterior a que una entidad financiera cooperativa, que a través de créditos promovió la venta de paquetes turísticos para acompañar a la selección de Colombia a Francia, reveló que la FCF le adeudaba unos 1.2 millones de dólares.

"Hay una serie de señalamientos totalmente injustificados, que tratan de dejar con mal piso a la Federación", explicó Fina.

La FCF recibió de la FIFA más de 9.000 boletos, que distribuyó a través de dos empresas de promociones turísticas para su comercialización.

Fina dijo que la federación nunca hizo acuerdos comerciales con la entidad que reclama la deuda y que el convenio con la cooperativa lo contrajo una de las compañías turísticas.

"La Federación no le debe un peso a nadie. (Las denuncias) son lunares que van en contra de la FCF", afirmó.

El escándalo por los presuntos malos manejos de la boletería de la FIFA se suma al robo de 220 boletos a un dirigente del fútbol colombiano en París, que posteriormente fueron revendidos.

iel Batistuta estuvo en ntina por causa judicial

Batistuta fue acusado en mayo de este año de una supuesta evasión fiscal debido a la peculiar forma en que se realizó su transferencia a Italia.

Boca, su ex club, había llegado a un acuerdo con la Fiorentina de 4.5 millones de dólares por la venta del jugador.

Pero los dirigentes italianos se llevaron al jugador un año antes, por lo que habrían abonado un millón de dólares más que no figura en ningún registro.

Los abogados de Batistuta dicen que su cliente no recibió ningún dinero extra, por lo que solamente abonó impuestos por el 15 por ciento de la operación original.

Los dirigentes de Boca, cuyo presidente era entonces Antonio Alegre, aseguran que sólo firmaron el contrato original y que habría que investigar al agente de Batistuta, Settimio Aloisio, que poseía el 50 por ciento del pase.

En el correr de la semana deberá presentarse a declarar el ex dirigente Alegre.

Judocas olímpicas de Cuba al Panamericano de Santo Domingo

*Los equipos femenino y masculino viajarán el día de mañana

La Habana.- Cuba dijo el día de ayer que su escuadra femenina olímpica, encabezada por su estrella Driulis González, competirá en los campeonatos panamericanos de judo el próximo fin de semana en República Dominicana.

Los judocas de los equipos femenino y masculino viajarán el día de ayer a Santo Domingo, en la víspera del inicio del torneo en el que participarán Brasil, Venezuela, Colombia, México y Estados Unidos, entre otros países americanos.

"Innegablemente nuestro equipo femenino debe barrer en este torneo y el masculino tiene en Brasil un rival muy fuerte, una de las potencias del judo mundial", dijo a una radio de La Habana el comisionado nacional del deporte, Eduardo Fandiño.

Fandiño, como jefe de la delegación, participará además en el congreso de la Unión Panamericana de Judo.

"Estos torneos son de gran importancia, pues constituyen un preámbulo para medir nuestros futuros rendimientos en los Juegos Panamericanos de Winnipeg, Canadá, en julio de 1999", añadió el comisionado.

El lunes, agregó, se disputará en Santo Domingo el campeonato iberoamericano, con la asistencia de España y Portugal, y países de América.

La escuadra femenina la encabeza la campeona de Atlanta '96, Driulis González, invicta en 1998 y fuerte aspirante a ser de signada mejor deportista del año en Cuba.

González, quien combate ahora en 57 kilogramos según las nuevas categorías de la Federación Internacional, estará acompañada por las medallistas de bronce olímpicas, Amarilis Savón (48 kgs), Legna Verdecia (52) y Diadenis Luna (78).

Completan la selección cubana Consuelo González (45), Kenia Rodríguez (63), Sibelis Veranes (70) y la campeona mundial en París '97, Daima Beltrán (más de 78 kgs). En la escuadra masculina sobresalen el campeón mundial juvenil en Colombia '98, Yordanis Arencibia (60), y el experimentado Manolo Poulot (66).

Integran, además, la selección, Héctor Lomba (73), Gabriel Arteaga (81), Iosvany Despaigne (90), Yosvany Kessel (100) y Angel Sánchez (más de 100 kgs).

Los campeonatos panamericanos de judo se organizaron el pasado año en Guadalajara, México, donde Cuba consiguió el cetro femenino con seis medallas de oro y una de plata, y acumuló dos oro, dos platas y dos bronces en masculino.

En el Mundial de Volibol Varonil

Brasil sigue invicto, caen Cuba y Argentina

***De vencer hoy a su similar de Argentina, los brasileños pasarán a semifinales**

Hamamatsu, Japón.- Brasil se mantuvo invicto el día de ayer ante el poderoso sexteto de Cuba en los cuartos de final del Mundial de Voleibol, en una jornada en la que también cayó la potente escuadra de Argentina.

Brasil se mantuvo invicto el día de ayer ante el poderoso sexteto de Cuba. Foto:MERIDIANO/Reuters.

Brasil, titular olímpico de Barcelona '92, superó al sexteto caribeño, campeón de la Liga Mundial, en sólo 75 minutos, con marcador de 3-0 (15-11, 15-7 y 15-2), mientras que los argentinos sucumbieron reñidamente ante España por 3-1 (6-15, 15-6, 17-15 y 15-5).

Los brasileños comandan ahora el Grupo "G", invictos después de cinco partidos, al tiempo que España y Cuba comparten el segundo lugar con marca de 4-1, aunque los europeos tienen mejor promedio de sets ganados.

Brasil puede avanzar a semifinales si vence el día de hoy a Argentina, mientras que el segundo boleto dependerá mucho del resultado del partido entre Cuba y España.

El campeón mundial, Italia, mantuvo su firme camino hacia la conquista del tercer título consecutivo al vencer a Rusia, mientras que el actual titular olímpico, Holanda, cedió ante las exigencias de los yugoslavos.

Italia, que busca ser el primer país en obtener tres coronas al hilo, alcanzó el triunfo en un partido muy disputado ante los rusos, que se extendió a cuatro sets, cuyo resultado final fue 15-3, 15-8, 11-15 y 15-9.

Por su parte, Yugoslavia sorprendió a los campeones olímpicos de Atlanta '96 con un rotundo 3-0 (15-9, 15-4 y 15-13), el primero que logran sobre Holanda en un torneo de máximo nivel, para mantenerse invictos en cuartos de final, además de convertirse en una sombra muy peligrosa para las aspiraciones italianas.

Al clasificar sólo los dos primeros puestos de cada grupo, las aspiraciones de Cuba, Holanda y Rusia se v reducidas luego de las derrotas sufridas en la jornada.

En otros resultados, Bulgaria superó a Canadá 3-0 y Corea del Sur a Japón 3-2, en el Grupo "G", mientras que Grecia venció 3-1 a China y Ucrania a Estados Unidos 3-2 en el "H".

Los brasileños comandan ahora el Grupo "G", invictos después de cinco partidos, al tiempo el segundo lugar con marca de 4-1, aunque los europeos tienen mejor promedio de set Reuters.

Hinchas hacen cola ver a Boca campeón

Buenos Aires.- Unos 100 hinchas de Boca Juniors mantienen desde el lunes una larga vigilia en el estadio de la "Bombonera", esperando la venta de boletos para el partido frente a Independiente que puede consagrar a su equipo campeón del fútbol argentino.

"Boca es mi vida y por eso estoy aquí. Soy casado y mi esposa es gallina (aficionada de River Plate) ... el domingo les dedicamos el título", dijo un hincha que mataba el tiempo jugando naipes con sus ocasionales compañeros de fila.

"Boca no tiene marido... Boca no tiene mujer... pero tiene un hijo bobo... que se llama River Plate", cantaban los hinchas cuando descubrían las cámaras de la televisión.

Boca, que batió récords de recaudación a lo largo de su excelente campaña actual, tiene la inmejorable posibilidad de dar la vuelta o 1992 si el domingo se apod conjunto del técnico César L

Los dirigentes de Bo tenido el mejor año en mu convocatoria de sus hinchas aumentar el precio de los bole por sector.

Varios puntos de ve fueron instalados en distint en los que también pueden adquirir ubicaciones.

Las entradas prefere dólares. Los hinchas de Indep marse con la bandeja más espalda al Riachuelo y que t espectadores.

Abogado desmiente la gravedad de DiMaggio

***"El señor DiMaggio nunca ha tenido un ataque al corazón... eso es totalmente falso y, además, no está grave", expresó Engelberg**

Hollywood.- El abogado del ex jugador del béisbol de las Grandes Ligas Joe DiMaggio negó el día de ayer que el miembro del Salón de la Fama estuviera en estado grave, tras versiones de que había sufrido un ataque al corazón.

Morris Engelberg, abogado y amigo personal de DiMaggio desde hace muchos años, dijo en una declaración que el ex jardinero central de los Yanquis de Nueva York celebrará el día de hoy su cumpleaños 84 con sus familiares y amigos en el hospital.

"El señor DiMaggio nunca ha tenido un ataque al corazón... eso es totalmente falso y, además, no está grave. Sus familiares oyeron la noticia por la televisión y quedaron muy sorprendidos", expresó Engelberg.

DiMaggio, quien jugó para los Yanquis de Nueva York hasta su retiro en 1951, fue ingresado el 12 de octubre en el hospital Memorial Regional de la localidad de Hollywood, en Florida, y el centro clínico declinó hacer comentarios el martes sobre su estado de salud.

El canal de televisión de Nueva York WPIX, que ha televisado los juegos de los Yanquis desde hace casi 50 años, informó el lunes que DiMaggio sufrió recientemente una operación para removerle un tumor canceroso en un pulmón. La cadena dijo también que DiMaggio había sufrido un ataque al corazón.

"Nosotros estamos sorprendidos por ese falso rumor", agregó Engelberg.

El abogado señaló que DiMaggio celebraría su cumpleaños el miércoles en el Memorial Hospital junto al personal del centro médico, amigos y familiares, incluyendo a sus nietos y biznietos, así como con su hermano menor, Dominic, quien fue también un jugador estelar con los Medias Rojas del Boston.

Engelberg dijo que DiMaggio quedo también sorprendido por el inexacto reporte sobre su estado de salud, ya que esas son informaciones que sólo pueden dar su médico y familiares.

DiMaggio, quien fue hospitalizado hace dos semanas y media debido a que padecía una neumonía, hizo su última aparición pública el 26 de septiembre en el Yankee Stadium donde fue homenajeado.

El llamado "Yankee Clipper", fue seleccionado tres veces el Jugador Más Valiosos de la Liga Americana y presenta un promedio de bateo de ,325 en toda su carrera, además de poseer una marca en las Mayores de 56 juegos consecutivos bateando de hit, establecida en 1941.

El jardinero central de los Yanquis jugó en 10 Series Mundiales, incluida cuatro seguidas desde 1936 a 1939.

Durante sus 16 años en las Grandes Ligas, que incluyen tres años en los que estuvo alistado en las Fuerzas Armadas y por ese motivo no pudo jugar, DiMaggio logró conectar 2.214 imparables y 361 jonrones, así como impulsar 1.537 carreras, en 6.821 veces al bate.

LOTERIA NACIONAL PARA LA ASISTENCIA PUBLICA

LISTA OFICIAL DE PREMIOS, APROXIMACIONES, CENTENAS Y TERMINACIONES

SORTEO MAYOR 2858

CON PREMIO PRINCIPAL DE $6.400,000.00

Suspenden final de liguilla uruguaya para Libertadores

Montevideo.- El partido final del torneo clasificatorio para la Copa Libertadores de América que iban a disputar el día de ayer en Uruguay los equipos de Peñarol y Bella Vista fue suspendido, dijeron los organizadores.

El encuentro se disputará el día de hoy a las 21.00 hora local (0000 GMT) en el estadio Centenario, de Montevideo. La organización del encuentro dijo que la suspensión se debió al mal tiempo que se abatió desde la tarde sobre la capital uruguaya.

Por las mismas razones, el primer partido final fue suspendido dos veces la semana pasada y se disputó el viernes. Pero el encuentro finalizó empatado 1-1, por lo que los equipos deberán enfrentarse nuevamente.

El ganador del partido disputará la Copa Libertadores de América junto a Nacional, equipo uruguay o ya clasificado para el torneo continental por ser el campeón de la temporada.

SI ES D'PAUL...MAS TARDAS EN PONERTELO

MAS DE 27 AÑOS PONIENDOLE
ETIQUETA A NUESTRO SERVICIO

SIEMPRE EN
TUS MEJORES MOMENTOS

FRANQUICIAS EN MAS DE 20 CIUDADES

RENTA Y VENTA DE ROPA FINA DE ETIQUETA

D'PAUL
★ ★ ★ ★ ★
RENTA Y VENTA
DE ROPA FINA DE ETIQUETA

ALLENDE N° 34
ORIENTE, CENTRO

(32) 16 31 20
16 19 59

estereotipado, lo cual se manifiesta por su virilidad. Si usted forma parte de las altas cifras que no sobrellevan una relación sexual plena de satisfacciones con su pareja. No permita seguir siendo víctima.

Usted necesita tomar...

FUERROVIT PLUS

FUERROVIT PLUS le ayudará a lograr su actividad sexual placentera y aumentar su líbido y poder vital.

FUERROVIT PLUS
SOLO PARA HOMBRES

Tome FUERROVIT PLUS y recupere la fuerza que usted a perdido.
Con el propósito de ayudarle a que solucione su problema, por esta única vez lo podrá adquirir a precio especial.
Recuerde si no lo usa...

DI NO A LAS DROGAS Y PRACTICA ALGUN DEPORTE ESTE PRODUCTO NO ES UN MEDICAMENTO COMO FRUTAS Y VERDURAS

DE VENTA EN:
FARMACIAS CRUZ ROJA
•
Allende 46 Poniente (Allende y Veracruz)
•
Hidalgo #194 Poniente

No tenemos sucursales

León 51 Nte. Esq. Morelos — Tepic, Nayarit

Super Lonas Aguilar

LONAS - TOLDOS - FUNDAS - CORTINAS - REPARACION
= si es de Lona lo tenemos, si no lo hacemos =

Tepic, Nay.
Nayarabastos Bod. No. 29
Tel. 11-50-29 y 11-50-39

Chapalilla, Nay.
15 de Sept. No. 90
TEL. (01324) 44-40-4

Banda LA FRIJOLERA

José Luis Casillas
Director

Andador Loma #77
Infonavit Los Sauces
Tels. 13-09-90 y 14-77-81
Celular: 324 68 271
Tepic, Nayarit, Mex.

Santa Ana California
606 N. Daysy Av. 92703
Tel: 714 95 36 261

CALLE NAYARIT #349 COL. TECOLOTE TEPIC, NAY.

FRANCO DECORSA

FABRICA DE TEXTURAS DECORATIVAS
IMPERMEABILIZANTES Y PINTURAS

TEXTURED FINISH COATINGS

CARACTERISTICAS

- Pasta decorativa con color integrado y facilmente texturizable.
- Fuerte adherencia en muros exteriores e interiores, techos, tablaroca, plafones, etc.
- Económicos: bajo mantenimiento y mayor lavabilidad.
- El grosor de la película da un aspecto nuevo y diferente.
- Ideal para casas nuevas o calquier remodelación.

PRECIOS DE FÁBRICA
Hagalo Usted Mismo Asesoria Gratuita

Blvd. Tepic-Xalisco #588 a 1 cuadra del CETIS 100
Teléfono 13-1535 & 13-38-21 Tepic, Nayarit.

MATRIZ
Av. México No. 139
Zona Centro C.P. 63000
Tels. 13-68-68 y 14-80-22 Fax
Tepic, Nayarit

COOPERATIVA
CAJA POPULAR NAYARITA S.C.L.

Nosotros los socios te invitamos a que seas un socio más

Te ofrecemos ahorro, crédito e inversión

Plazo en inversiones

1 mes	35%	Anual neto
2 meses	37%	Anual neto
3 meses	40%	Anual neto
6 meses	45%	Anual neto

Y te prestamos 4 veces tu ahorro rápidamente

ASOCIATE CON NOSOTROS

SUCURSAL NO. 1
Av. Hidalgo No. 137
Zona Centro C.P. 63940
Tels. 3-36-16 y 3-36-30 Fax
Ixtlán del Río, Nayarit

SUCURSAL NO. 2
Calle Rayón No. 22 "A"
Zona Centro C.P. 63300
Tels. 5-34-60 y 5-34-61 Fax
Santiago Ixcuintla, Nayarit

SUCURSAL NO. 3
Av. Insurgentes y Universidad
Local 18 D Fraccionamiento
Cd. del Valle C.P. 63157
Tels. 1358-47 y 13-58-48 Fax
Tepic, Nayarit

SUCURSAL NO. 4
Av. Jacarandas No. 41
Col. San Juan C.P. 63160
Tels. 14-16-95 y 14-17-37 Fax
Tepic, Nayarit

SUCURSAL NO. 5
Calle Morelos No. 18
Zona Centro C.P. 63700
Tels. 7-11-12 y 7-11-19 Fax
Compostela, Nayarit

SUCURSAL NO. 6
Av. México No. 685 Norte
Colonia Amado Nervo
Tels. 12-20-60; 12-20-62 Fax
Tepic, Nayarit

SUCURSAL NO. 7
Av. Morelos No. 124
Zona Centro C.P. 63000
Tels. 16-08-92 y 16-45-00 Fax
Tepic, Nayarit

SUCURSAL NO. 8
Av. Insurgentes y Mendoza
Local No. 18-I Plaza Fiesta
Tels. 18-03-83 y 18-04-32 Fax
Tepic, Nayarit

SUCURSAL NO. 9
Av. Hidalgo No. 63 Sur
Zona Centro
Tels. 11-10-20 y 11-10-91 Fax
Xalisco, Nayarit

(NO ES SEXIMASAJE)

Calle Fernando Montaño #7 esquina con Av. México
Tel. Part. 13-67-83

Contamos con Servicio a Domicilio

¿Vas a cumplir XV años en 1999?

¡¡¡ATENCIÓN CHICAS!!! VEN Y PARTICIPA

el grupo **Sombrero Mexicano**

Te regalo la música de tu fiesta en la fecha que deseas

Lo único que tienes que hacer es traer una copia de tu acta de nacimiento a P. Sánchez #239 sur y mediante sorteo que se celebrará el 24/Dic. con la Lot. Nac.; La afortunada se hará acreedora a un contrato de música sin fines.

!!!TOTALMENTE GRATIS!!!

PARA CONTRATACIONES DEL GRUPO ☎ 13-25-52 Y 46-58-01

TODO PARA EL IMPRESOR

CONTAMOS CON MATERIALES PARA:

*Sellos de Goma.	*Hule espuma	*Raseros
*Polimero	*Serigrafía	*Solventes
*Mangos de madera.	*Pulpos	*Tintas
*Madera	*Marcos tensados.	*Sustratos

Mina No. 127 Pte.
Entre Puebla y Durango
Tel. 13-88-69 Tepic, Nayarit.

En tu compra obtendrás el 10% de descuento
válido hasta el 15 de noviembre de 1998.

LO MEJOR EN SERIGRAFIA Y DISEÑO GRAFICO...

ESTAMPADOS DEPORTIVOS

PUBLICIDAD IMPRESA EN UNA GRAN VARIEDAD DE OBJETOS Y MATERIALES:

- BANDERINES Y ESTANDARTES
- ESCUDOS DE VINILO O TELA
- ROPA DEPORTIVA Y DE TRABAJO
- ACRILICO * MADERA * METAL
- VIDRIO * TELA * VINIL * CUERO

Que no lo sorprendan con trabajos improvisados

Av. Juan Escutia 158 Altos
Tel/Fax: 01(32)12-68-26

SEMILLAS Y CEREALES

SOCORRITO

22 años de servir a Nayarit

El mejor surtido de semillas, cereales, especias, chiles secos, materias primas, productos para chorizo, bolsas de polietileno y productos naturales.

TODO A LOS MEJORES PRECIOS

Exterior 282 Mercado Morelos
Teléfono 91 (32) 12-64-49

"EL DETALLE"

El mejor surtido y los precios más bajos de la ciudad

CHOCOLATE FERRERO MAYOREO Y MENUDEO

TODAS LAS NAVAJAS VICTORINOX 15% DE DESCTO.

TODAS LAS LAMPAS MAGLITE CON EL 15% DE DESCUENTO.

Galletas Mac'ma en lata con 5% de descto.

Bisuteria 10% de descuento

15% de descuento en todos los cuchillos

Visitenos en nuestros domicilios:
Puebla #57 Nte.
Amado Nervo #110 Pte.
Tepic, Nayarit.

TEPIC
16-21-58/16-21-59
16-21-60/16-21-61
PRAXEDIS GUERRERO 15 ESQUINA AV. GUERRERO FRACC. DEL ANGEL

* Ricardo Ramírez platicaba con su novia a las afueras de su casa cuando de pronto se escuchó un balazo y cayó malherido con el ojo desangrado * Grave fue trasladado al Hospital General donde falleció horas después

Por Alejandro García
MERIDIANO

Tepic.- Una impresionante herida producida por arma de fuego en uno de sus ojos, acabó con la vida de Ricardo Ramírez que la noche del lunes se encontraba con su novia a las afueras de su domicilio, cuando unos muchachos dispararon una pistola y él cayó herido.

Rápidamente fue trasladado al Hospital General donde falleció ayer por la tarde.

De acuerdo con informes de la Policía Judicial del Estado, se conoció que los hechos ocurrieron en el poblado de Francisco Villa, municipio de Rosamorada, durante la noche del pasado lunes.

[illegible] perdida, pues se dijo que éste y su novia Mireya Montes López, se encontraban platicando a las afueras de su domicilio y sentados en unas pequeñas sillas.

Y alegres miraban como unos chamacos jugaban con una pistola que había sacado uno de ellos de su casa, pero de pronto, a uno de ellos se le accionó el arma y la bala fue a incrustarse en la cara de Ricardo.

El muchacho cayó inmediatamente malherido y con abundante sangre en uno de sus ojos, ante la mirada de terror de su novia que trató de auxiliarlo y rápido pidió a gritos ayuda.

Momentos después, los menores que traían la pistola corrieron despavoridos hacia sus domicilios, mientras que familiares de la muchacha salían para auxiliar al lesionado y también dar aviso a la familia de Ricardo.

Posteriormente, el muchacho sería trasladado hasta el Hospital General de Tepic a bordo de un vehículo particular, ingresando ya por la madrugada de ayer al mencionado nosocomio.

Allí, los médicos atendieron a Ricardo de 22 años de edad [illegible] producida por proyectil de arma de fuego en el ojo derecho, misma que le había atravesado la cabeza.

Su estado de salud era reportado como grave por los médicos que le daban pocas esperanzas de vida, pero aún así luchaban por que éste permaneciera estable.

Ya por la mañana, Ricardo permanecía inconsciente en el hospital y finalmente, aproximadamente a las 15:15 horas de ayer, los médicos dieron la fatal noticia a sus familiares.

El muchacho originario y vecino de Francisco Villa había fallecido a consecuencia de la grave lesión que presentaba.

Y más tarde, un agente del Ministerio Público se presentaría al nosocomio para dar fe ministerial del cadáver, y posteriormente permitió a personal de la funeraria Cristo Rey el levantamiento del cuerpo para que fuera llevado al anfiteatro donde le fue practicada le necropsia de ley.

Al final, se conoció que sus familiares reclamaron sus restos para que fueran llevados al lugar de su vecindad, donde serían velados para posteriormente darle cristiana sepultura.

Desde el 17 de noviembre agonizaba con neumonía...

¡MURIO OTRO REO DEL PENAL!

* Desde hace más de tres años, Raúl Villegas Coronado purgaba una condena por delitos contra la salud y a últimas fechas se enfermó gravemente y ayer murió hospitalizado

Por Javier Rodríguez
MERIDIANO

Tepic.- De una no deseada manera logró salir un interno del penal, pues desde hace días, la persona que llevaba más de tres años encarcelado, enfermó de neumonía y ayer por la mañana falleció.

Sobre el caso, se supo que ayer por la mañana, en el Hospital General de esta ciudad dejó de existir, Raúl Villegas Coronado, quien estaba interno en el Centro de Rehabilitación Social "Venustiano Carranza".

Se conoció que esta persona, había permanecido por espacio de tres años y seis meses en el penal, purgando una condena por delitos contra la salud.

Pero el pasaso 3 de noviembre cuando fue internado en el Hospital General y el 17 su salud agravó a causa de una fuerte neumonía y finalmente este martes falleció, siendo custodiado por personal de vigilancia del Cereso.

Villegas Coronado se fue agravando con el paso de los días, y ayer por la mañana, finalmente dejó de existir y la noticia fue dada de inmediato a sus familiares.

Al lugar arribó el agente del Ministerio Público que se encontraba de guardia quien dio fe del cuerpo sin vida y más tarde personal de la funeraria Jardines de San Juan se haría cargo del cuerpo para los trámites de ley.

Al final, se conoció que el ahora occiso, contaba al morir con 48 años de edad, tenía su domicilio en la calle Querétaro 474 de la zona centro de esta ciudad y anoche sus restos se encontraban siendo velados en una capilla de la funeraria Jardines de San Juan, donde eran velados por sus amigos y familiares.

Lo encontraron cerca de la carretera...

Allá en Santiago Ixcuintla

¡CAMION REFRESQUERO SE RETACO A SU CASA!

Por Rubén Pérez
MERIDIANO

Santiago Ixcuintla.- Aproximadamente a las 11:15 horas de ayer martes un camión repartidor de la distribuidora Coca Cola que cubrió unos pedidos en el Cerro Grande sufrió un aparatoso percance cuando se deslizaba hacía abajo del cerro.

Al respecto al ayudante del operador de apellido Minjarez comentó que dispusieron cumplir con los pedidos del refresco subiendo por la calle Nicolás Bravo, ya que en la Donato Guerra estaban letreros de Obras Públicas atravesados en la calle impidiendo el paso vehicular por ese camino debido a reparación del empedrado.

Comentó Minjarez que no se tuvo ningún problema en el ascenso así que luego de cumplir con los contratos retornaron hacía abajo del Cerro.

Pero esta vez ocurrió un imprevisto, justo cuando la unidad daba vuelta hacía el sur sobre la calle Donato Güerra y entrando a la Bravo una de las enormes piedras sueltas que se encuentran distribuidas a lo largo de la calle no soportó el peso del camión refresquero e hizo que la unidad patinara.

Esto provocó que el operador de la unidad José Ángel Ramírez perdiera el control sobre el vehículo, no así los frenos cuales al entrar en acción impidieron que la pesada máquina se estampara con la casa marcado en el número 149 de la calle Bravo. Por lo disparejo de la zona, la llanta derecha delantera del camión repartidor, marca Dodge, placas PB00704 del estado, quedó volando y a pocos metros del domicilio señalado.

Cabe manifestarse que a pocos metros del lugar de los hechos se encuentra una tortilleria, misma que en el momento del percance se encontraba solitaria, que si no hubiera provocado unos cuantos desmayos.

Pero bueno afortunadamente no hubo perdidas que lamentar, con posterioridad los repartidores descargaron el camión refresquero para alivianar el peso de la unidad cual fue remolcada por un tractor horas después.

El declive de la zona.(Fotos de Pérez-Meridiano)

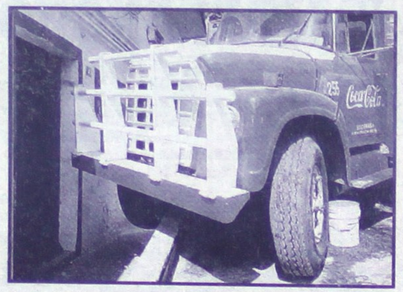

La llanta volando y cerca de la casa

MUERE ANCIANO ALCOHOLIZADO

Acaponeta.- Anciano y después de varios días de borrachera, fue encontrado muerto cerca de su domicilio cuando vagaba por las calles ebrio y el mismo alcohol acabó por matarlo.

Sobre este caso, la policía judicial informó que acompañaron al agente del Ministerio Público a 300 metros de la carretera que conduce de La Mesa a Santa Cruz de Guaybel.

Allí se encontraba el cuerpo sin vida de Olegario García Lobatos, de 70 años de edad, quien era originario y vecino de El Cónyuge, municipio de La Mesa.

Y por informes proporcionados por Leonardo López Carrillo, se conoció que éste caminaba por el lugar ya antes señalado cuando se percató de la presencia de una persona tirada en el camino.

Al darse cuenta de que se trataba de Olegario, rápidamente dio aviso a sus familiares quienes a su vez indicaron que el señor había estado ingiriendo bebidas embriagantes en su domicilio hasta que les informaron que lo habían encontrado sin vida.

* Posteriormente, el occiso fue levantado por personal de una funeraria y fue velado en su mismo domicilio y ayer mismo se le dio cristiana sepultura.

CERVEZA Sol
Pedidos al:
11-80-92
11-50-63

Meridiano

HOY ES MIERCOLES 25 DE NOVIEMBRE DE 1998

Fotos en 1 hora
DACAREY

De ser gobernador

FELIX TORRES AMENAZA!

"Arrimará" al Secretario General de Gobierno

Información sección A

Lo balearon mientras abrazaba a su novia...

¡MUERE CON PLOMAZO EN EL OJO!

a dos ruleteros a quienes despojaron de dinero, relojes y los dejaban a pie llevándose los carros

* Entre los afectados se encuentra `Chóforo' Rodríguez Fierro, ex comandante de Tránsito del Estado que conducía una taxi de su propiedad

Por Sergio Arcadia
y Francisco Palomares
MERIDIANO

Tepic.- En cuestión de cuarenta minutos, dos sujetos asaltaron a un par de taxistas, amenazaron a otro ruletero con pavorosa arma de fuego, y provocaron la movilización de decenas de policías judiciales en la zona norte de la ciudad, pero hora y media después ya habían sido sometidos por personal del departamento investigador de robos y asaltos de la misma corporación policiaca.

La movilización policiaca se registró durante la noche del pasado lunes, y en ella participaron algunos treinta agentes de la PJE, y una docena de policías municipales en cuatro patrullas.

REPORTAN EL PRIMER ASALTO

Eran aproximadamente las 20:15 horas, cuando el ex comandante de vigilancia de Tránsito del Estado Crisóforo Rodríguez Fierro reportó a la Policía Judicial que había sido asaltado por dos sujetos mientras conducía un taxi de su propiedad.

Más conocido como `Chóforo', manifestó a la policía que

Alfonso Samaniego López.

económico 35 del sindicato C.G.T. y traía las placas de circulación 6949MDA.

Había sido atracado por dos sujetos en la colonia Lomas de la Laguna, por el camino a San Juanito, y uno de los maleantes lo amenazó con una pistola tipo escuadra y lo obligó a entregarle la cantidad de mil pesos y un reloj marca Seiko.

Además, lo habían bajado de las unidad de alquiler y ambos asaltantes se dieron a la fuga con rumbo desconocido a bordo del taxi rojo número 35, el cual abandonarían por el rumbo de la colonia Puerta de la Laguna, por la avenida Zapopan.

Y más tarde, cuando la Policía Judicial fue avisada, el comandante Ramón Esquivel ordenó a personal a su cargo del grupo investigador de robos y asaltos que se avocaran a la búsqueda de los delincuentes que habían huido a bordo del taxi rojo con placas de circulación 6949MDA.

El ex comandante de Tránsito reveló que eran dos delincuentes y proporcionó la media filiación de ambos: el que traía la pistola vestía ropas oscuras, de aproximadamente 1.65 de estatura y entre 25 y 27 años de edad; mientras que el otro más joven, se le calculaban 24 años, y vestía pantalón blanco, chamarra azul y traía una cachucha azul.

ATRACARON A OTRO RULETERO

Y mientras la movilización policiaca se realizaba en la parte norte de la ciudad, en búsqueda del taxi y los delincuentes, se reportó que otro taxista era amenazado en el colonia Francisco Villa, al parecer por los mismos sujetos.

Rápido, una docena de unidades de la Policía Judicial y otras tantas de la Policía Municipal, se dirigieron al lugar señalado en donde localizaron al taxista Gustavo Adolfo Rodríguez Alvarez, con domicilio en calle Hidalgo 360 poniente de la zona Centro.

Este manifestó a los policías que había subido a dos sujetos cuyas características coincidían con los asaltantes que andaban buscando, y ya estando arriba lo encañonaron y obligaron a entregarle el dinero que llevaba.

Fue así como Gustavo Adolfo Rodríguez, de 41 años de edad, les entregó la cantidad de 380 pesos con todo y su cartera, y también lo obligaron a descender del automóvil Nissan Tsuru. color amarillo, marcado con el número económico 302 del Sitio 10 y las placas de circulación 5442MDA.

Para entonces ya habían localizado el taxi rojo número 35, y ahora la policía se movilizó para tratar de interceptar el taxi amarillo número 302, y se pedía que actuaran con precaución debido a que andaban armados.

Pero a los asaltantes se les acabaría la suerte, debido a que se metieron por la calle Mixcóatl de la colonia Amado Nervo, pero se vieron obligados a detenerse debido a que la calle estaba cerrada por realizarse excavaciones del drenaje de parte del Ayuntamiento de Tepic, y abandonaron el carro frente a la casa marcada con el número 181.

Fue entonces que los maleantes, a pie, bajaron rumbo al camino viejo a Jauja, y fueron detectados por oficiales de la Policía Municipal que llegaron a bordo de la patrulla 2443, quienes avisaron a la base de su corporación.

Pero estos se les escurrieron y trataron de ocultarse entre unos matorrales, dentro del cause del río Mololoa.

Para entonces ya una gran cantidad de policías judiciales y municipales prácticamente los tenían rodeados, y les hicieron saber que estaban acorralados, y que era mejor que tiraran el arma y se entregaran.

Y al no tener otra opción, el par de asaltantes de taxis finalmente fueron sometidos por judiciales, y trasladados rumbo a la colonia El Faisán en donde se encontraba otro taxista el cual había reportado que lo habían amenazado con un arma de fuego, y al tenerlos enfrente los identificó plenamente.

Luego, los maleantes fueron trasladados a los separos de la Policía Judicial del Estado.

Cabe señalar, que este taxista identificado como Isidro Arroyo Piña con domicilio en avenida Victoria 840 de la colonia López Mateos andaba trabajando en el taxi rojo con el número económico R-5, y manifestó que lo habían amenazada con una pistola, pero que no le quitaron nada, debido a que andaban muy apurados tratando de escapar.

Se informó que al par de delincuentes se les aseguró una pistola tipo escuadra, calibre .380, marca ilegible, con seis cartuchos útiles y un cargador; asimismo se les recogió una cartera, dos juegos de llaves, un micro para c.b. marca Kenworth, un reloj

La movilización policiaca y mucha gente alrededor.

Seiko y 140 pesos en efectivo.

Y durante el transcurso de la noche, el par de detenidos, así como los dos taxis y las cosas que se les aseguraron fueron puestos a disposición del agente del Ministerio Público adscrito a la agencia investigadora de detenidos en turno.

Volteando a la cámara -a la derecha- el taxista Gustavo Adolfo Rodríguez Alvarez.

SON EX EMPLEADOS DE AGROPECUARIA EL AVION

Ya en las instalaciones de la PJE, ambos delincuentes dijeron llamarse Enrique Delgado Reos, de 24 años de edad,

Alfonso Samaniego López y Enrique Delgado Reos, detenidos en los separos de la PJE. (Fotos de ARCADIA Y GARCIA-Meridiano)

Por J.J. Sepúlveda
MERIDIANO

Tuxpan.- Vaya que si sorprendió a la policía municipal de Tuxpan, la entrega voluntaria de un sujeto de nombre Darío Alaniz Olimón, el cual había sido denunciado por sus supuestos cómplices, por los delitos de anónimos y amenazas de muerte.

ALGO DE LA HISTORIA

El martes 26 de mayo del año en curso, la Policía Judicial, del grupo anti-secuestros, logró la detención de dos sujetos, los cuales por medio de anónimos, exigían al agricultor René Sánchez, la cantidad de 35 mil en billetes de baja denominación.

A su vez, en los anónimos lo amenazaban que de no cumplir con su encomienda podría morir él o uno de sus familiares, y también con la advertencia de que si informaba a la policía de este chantaje, con mayor razón cumplirían su palabra.

Pero afortunadamente fueron detenidos por la PJE, más sin embargo, al verse perdidos, involucraron a un tercer miembro de esta banda de anonimistas, de nombre Darío Alaniz Olimón.

SE ENTREGA EL TERCER INCULPADO

Como ya se mencionó, causó sorpresa la entrega voluntaria de Darío Alaniz Olimón, de 39 años, con domicilio en calle Manzana 8, Colonia Antonio R. Laureles, en Tuxpan, de oficio jornalero, ya que sobre él existía una orden de aprehensión por el delito mencionado en agravio de José Martín y René Sánchez Lares.

A pesar de que Dario menciona que él estuvo todo ese tiempo en los Estados Unidos, la denuncia por parte de sus supuestos cómplices, a su vez que el llamado de su esposa y el hecho de hacer conciencia sobre él, provocó esta decisión que si bien lejos de afectar más su imagen por la presunta participación en este delito, tal vez lo ayude de resultar culpable, a que su condena sea mas breve en la penitenciaria municipal o estatal.

Darío Alaniz Olimón, acusado de los delitos de amenazas de muerte y anónimos en agravio de José Martín y René Sánchez Lares. (Foto de SEPULVEDA-Meridiano)

¡POLICIAS FRENAN A 'PUCHADOR' DE MOTA!

* De solo 17 años y fue sorprendido con más de 5 carrujos de marihuana * Fuerte presión y movimiento de particulares ocasionó este mini-narco ante la D.S.P.M. de Tuxpan

Por J.J. Sepúlveda
MERIDIANO

Tuxpan.- Siendo las 22:40 horas de la noche, en el poblado de Palma Grande, municipio de Tuxpan, durante un recorrido de rutina, fue detenido por elementos de la Municipal, un sujeto de solo 17 años de edad, el cual dijo llamarse Gerardo Villela Padilla, de oficio jornalero, originario y vecino de Palma Grande, municipio de Tuxpan.

Este joven, mini-narco, fue detenido frente al tanque de agua de esa localidad, todo a su vez que, este al ver la policía se mostró nervioso, por lo que los elementos policiacos procedieron a pararlo y revisarlo, encontrándosele en su poder seis carrujos de marihuana envueltos en una bolsa de plástico.

De inmediato se procedió a detenerlo y trasladarlo hasta la cárcel municipal de esta ciudad, donde posteriormente fue trasladado hasta la ciudad de Acaponeta, donde fue puesto a disposición del agente del Ministerio Público de la Federación.

Lo relevante de este caso, y por fuente extraoficial, es que la detención de este sujeto, causó un gran movimiento de particulares, entre vecinos de este poblado, licenciados particulares y hasta la intervención de uno de los agentes del Ministerio Público del fuero común adscritos en Tuxpan.

Mismos que a como diera lugar pedían la liberación de este tipo, el cual al parecer resultó ser un buen comerciante de la materia, por que al grado de que un Ministerio Público de lo común lo solicitara para ahí mismo ponerlo a disposición a sabiendas de que este "puchador" incurrió en un delito del fuero federal y no de lo común.

Bastantes fueron las presiones que se recibieron ese día en la DSPM, para que este sujeto no pasara a manos de la ley federal, pero finalmente se le dio el curso correspondiente, siguiendo los pasos que la ley indica.

17 acabaron en la cárcel

¡ZAFARRANCHO EN EL NOA-NOA!

Por J.J. Sepúlveda
y Salas Bernáldez
MERIDIANO

Tuxpan.- Fuerte escándalo terminado en zafarrancho, se protagonizó la madrugada de este domingo, en un antro de vicio llamado "El Noa-Noa", ubicado en la ciudad coquera.

HECHOS

Serían las 00:35 horas de la madrugada de este domingo, cuando tras de estar ingiriendo bebidas embriagantes, un numeroso grupo de jóvenes, intentaron desarmar al agente de la policía municipal, que se encontraba de turno.

Todo a su vez que Marcelino Pérez Jiménez, al parecer en estado de ebriedad intentara agredir a Edgar Ulises Enríquez, quien tiene su domicilio en calle Zaragoza número 598 sur de esta ciudad.

Al parecer la presencia del policía por un momento calmó los ánimos, pero momentos más tarde, él mismo policía tuvo que pedir refuerzos a sus compañeros, ya que sin más, Marcelino empezó a golpear a Edgar, por lo que a la llegada de la unidad número 45, al mando del comandante Raúl González, se dieron cuenta que sin importarles la presencia del elemento de punto, golpeaban a Edgar.

Y de inmediato se procedió a detenerlo, resistiéndose al arresto, gritándoles a sus compañeros que se aventaran en contra de los policías para que no lo detuvieran intentando provocar un amotinamiento en contra de los guardianes.

Posteriormente, se tuvo que pedir apoyo a la unidad 47 al mando del comandante Jesús Vega, deteniendo a cerca de 17 personas, posteriormente se trasladó hasta el Hospital Civil a Edgar Ulises Enríquez, el cual debido a los golpes propinados presentaba una herida en la parte posterior de la cabeza de aproximadamente 12 centímetros.

De los 17 detenidos, solo cuatro fueron puestos a disposición del agentes del Ministerio Público.

Cabe señalar que este antro de mala muerte al parecer regenteado por un tal Erick, está causando muchas molestias entre los vecinos, ya que los comentarios de las personas que viven cerca de este tugurio ya no soportan los escándalos, pleitos y espectáculos tan deprimentes que ahí se originan.

Y es que, los problemas que allí se dan es para que ya las autoridades hubieran clausurado ese lugar, pero nadie se da por enterado de la situación que allí se da, a no ser la misma policía que es la única que se entera y trata de imponer orden entre tanto vicioso que allí se da cita. Y también en más de una ocasión se ha visto al dueño del lugar, tratar en forma por demás despota y altanera con la que trata a los policías que les toca estar cuidando el orden dentro de este antro.

Octavio Pérez Jiménez; Rodolfo Pérez Jiménez y Marcelino Pérez Jiménez, todos tras las rejas después de escandalazo. (Fotos de SEPULVEDA-Meridiano)

¡CRISTALAZO A TRAILER!

Por Alejandro García
MERIDIANO

Tepic.- Con un cristal quebrado y sólo para robarse todos los documentos amaneció un trailer ayer por la mañana en el Infonavit Los Fresnos, frente a la UPN y ahora ya la policía investiga.

Y para reportar este robo, se presentó ante la Policía Judicial del Estado, Raúl Santos Guardado, de 40 años, con domicilio en calle Cora número 54, departamento 2 del Infonavit Los Fresnos, además refirió ser chofer de Transportes de Líquido de Nayarit, S.A. de C.V.

El agraviado señala que fue la noche del lunes cuando llegó a su domicilio y dejó estacionado el trailer marca Kenwoorth, color blanco con rojo, con placas de circulación 718AF2 del servicio público federal, por la calle Juanacatlán, frente a la UPN.

Y ayer muy temprano, poco antes de las 06:00 horas se levantó y cuando se dirigió al tracto camión, se percató de que la puerta derecha estaba abierta y el cristal roto.

Preocupado procedió a revisar el interior de la unidad y fue cuando se dio cuenta de que le hacía falta la tarjeta de circulación de la cabina y el remolque, además un block de guía, una carta de operador con número expedidos de Pemex, y una credencial a su nombre con fotografía. Luego de que revisó y vio que sólo le hacían falta documentos, se dirigió ante las autoridades para denunciar el robo y pedir a la policía que investigue.

Con pistolón apuntándole en la sien la pusieron a temblar...
¡ASALTARON MUJER FORRADA DE ORO!

* Montón de anillos y cadenas le fueron arrancadas a Estela Arriola cuando caminaba por la colonia Lomas Bonitas

Por Alejandro García
MERIDIANO

Tepic.- Y los asaltos siguen a la orden del día, y en otro de los ocurridos durante el pasado lunes, fue el de una mujer a la que interceptaron dos sujetos en la colonia Lomas Bonitas, a plena luz del día la despojaron de todas las joyas que traía puestas.

El asalto a mano armada lo denunció ante la policía, Estela Arriola Mendoza, de 20 años de edad, con domicilio en calle Calandria número 46 de la colonia El Palomar.

Ella manifestó ante policías judiciales que eran como las 12:30 horas del lunes cuando salió de su domicilio, con destino a la colonia Lomas Bonitas, y para ello abordó un camión que la dejó a unos cuantos metros de dicha colonia.

Y cuando caminaba, menciona que se le emparejó un sujeto y repentinamente sacó de entre sus ropas una pistola con la cacha café y se la puso en la sien izquierda.

Y mientras eso sucedía, otro desconocido se paró al final de unas escaleras por donde ella caminaba para impedir que diera vuelta a la cuadra, y así la obligaron a que les entregara todas sus pertenencias.

Estela dice que ya no le quedó otra y les entregó dos cadenas de oro planchado de 10 kilates, 6 anillos también de oro y algunos con piedras, teniendo un valor todo esto de más de 5 mil pesos.

Luego de eso, los maleantes huyeron a toda prisa por las calles de esa colonia hasta que la mujer se encontró con unos policías a quienes les comentó de lo sucedido y se pusieron a buscar a los malandrines sin que lograran encontrarlos.

Y en el reporte, la agraviada señala que el sujeto que le apuntó con la pistola era como de 18 años, 1.50 de estatura, complexión regular, tez blanca, vestía pantalón de mezclilla color café y camisa del mismo color a rayas.

Por tal motivo, solicitó a los uniformados que investigaran y dieran con el paradero de los asaltantes.

¡PUÑO DE ENVICIADORES DE RUIZ!

Ruiz.- Simón Martínez Hernández, de 58 años de edad, propietario del bar "Quesos", acusado de delitos contra la salud y corrupción de menores, asimismo en "La Rielera" se detuvo y consignó por los mismos delitos a Pedro Andrade Nava, de 37 años de edad, vecino y originario de Ruiz; Mariano Salazar Escobedo, vecino y originario de Ruiz, y Librado Salcedo Sanabia, de 37 años de edad, vecino y originario de Vado de San Pedro.

Los tres fueron sorprendidos en la razzia contra antros de vicio realizada durante el pasado fin de semana por policías judiciales y ministerios públicos de esta zona.

(Foto de SEPULVEDA-Meridiano)

Guadalajara...
¡CARGABAN COSTAL DE FAYUCA ROBADA!

* Aprovechando que en Compostela empezaron las fiestas del señor de la misericordia, dos sujetos saquearon un puesto de fayuca y fueron sorprendidos por la policía cuando cargaban tremendo costal

Por Jesús Ulloa
MERIDIANO

Compostela.- Agentes de la Policía Judicial del Estado, le cortaron las alas a un par de briagos ladrones que la madrugada del lunes fueron sorprendidos con un costal lleno de objetos robados.

Se conoció que los detenidos dijeron llamarse, Juan José Chávez Escareño, de 16 años, originario y vecino de Tepic, con domicilio en calle Agustín Melgar número 41 de la colonia Chapultepec.

Y el otro rata es David Barajas Macarena, de 13 años de edad, originario y vecino de Compostela, con domicilio en calle General Rocha número 170 de la colonia Barrio Alto.

En cuanto a lo sucedido, se dijo que el pasado fin de semana dieron comienzo las fiestas del señor de la Misericordia en esta ciudad y por ello se colocaron varios puestos donde se vende desde comida hasta aparatos eléctricos.

Y uno de los que fue visitado durante la madrugada del pasado lunes fue el que se ubica frente al banco Promex, propiedad de Juan Carlos Quinto Gaytán, de 28 años de edad, vecino de Ahuacatlán.

Con esta persona, llegaron el lunes muy temprano unos policías para preguntarle si es que le hacía falta mercancía, y luego de que revisó notó que efectivamente le habían robado.

Luego, ellos le indicaron que habían detenido a dos personas con un costal lleno de fayuca, que habían robado de su negocio.

Y es que, se conoció que los dos sujetos que además estaban ebrios, fueron sorprendidos muy sospechosos por la policía, aproximadamente a las 03:30 horas con actitud sospechosa.

Al ser interceptados por la policía, éstos mostraron nerviosismo por lo que empezaron a revisar el costal que contenía, una grabadora, dos bocinas, dos autoestéreos, un radio lámpara, tres grabadoras con audífonos, tres billeteras, tres relojes, seis paquetes de pilas, dos pares de lentes, y una navaja de las llamadas 007.

Se les cuestionó sobre la procedencia de esa mercancía, y los sujetos contestaron que la habían traído de Guadalajara, pero luego terminaron por confesar que la habían robado de un puesto.

Ahora, los ladrones se encuentran encerrados en la cárcel pública a disposición del Ministerio Público.

número de la colonia Yencaramos.

Los dos señalaron ser empleados de la Agropecuaria El Avión desde hace como tres meses, solo que Delgado Reos explicó que tenía más de una semana sin presentarse a trabajar. El mismo sujeto que dijo haber sido vendedor de garrafones de agua purificada, reveló que la pistola es suya y que la compró hace tiempo en 660 pesos.

Manifestó que durante la tarde del lunes estuvo tomando cerveza en mariscos "Arias" por la calle Puebla de la zona centro, y que como a las siete de la noche se dirigía a su domicilio y poco antes de llegar a su casa se encontró con su amigo Alfonso y lo

Sconvenció de que se aventaran un `jale'.

Poco después, manifestó que entró a su domicilio de donde sacó la pistola calibre .380 que tenía guardada, y que era la primera vez que asaltaban un taxi, y arrepentido exclamó: `nomás por andar de pendejos y teniendo chamba'.

En tanto, Alfonso Samaniego López, explicó que él no andaba tomando, y aún con las ropas mojadas debido a que trataron de huir por el río, dijo que hace como cuatro meses se vino a Tepic y vivía en casa de una de sus hermanas.

Pero como ella está enferma, y andaba desesperado sin dinero para llevarla con un doctor, por lo que aceptó lo que su amigo le ofreció.

Confesó que se subían a los taxis haciéndose pasar por clientes, y ya estando arriba Enrique los amenazaba con la pistola y él recogía el dinero, y que solo a dos taxistas atracaron.

Un agentes de la Policía Municipal y la patrulla 2443 de la corporación que fue la primera en llegar.

Enrique Delgado Reos y su pistola calibre .380.

El arma y las cosas assguradas.

Policías municipales y judiciales en el lugar.

Una patrulla de la Policía Judicial.

Los dos asaltantes de taxis. El que traía la pistola planeó todo.

El taxi amarillo 302 cuyo chofer fue asaltado.

Allí fue abandonado el auto de alquiler.

No durmió bien Enrique Delgado Reos.

los otros asaltantes abandonaron el taxi 302 por la calle Mixcóatl

Por Sergio Arcadia
MERIDIANO

Tepic.- Mientras un taxista lo señala de haberlo asaltado, el agricultor Gonzalo Rodríguez Monrroy niega que sea un delincuente, ya que dice ser un honrado trabajador vecino de Pochotitán.

Y como prueba de su inocencia, señala que al momento de ser detenido por policías judiciales traía la cantidad de cuatro mil 750 pesos en efectivo, producto de la venta de cacahuate, y asegura no tener necesidad de andar robando a nadie.

El jornalero de 31 años de edad, apodado `El carbony', dijo ser originario y vecino del ejido de Pochotitán, del municipio de Tepic, y que fue detenido al salir de la casa de una de sus tías en la calle Mixcóatl 178 de la colonia Amado Nervo durante la mañana de ayer, a eso de las 06:20 horas.

En tanto, el ruletero Francisco Javier García Sánchez lo acusa de haberlo asaltado y despojado de 180 pesos, como a las tres de la mañana de este martes.

El taxista de 22 años de edad, con domicilio en calle Tacubaya 124 de la colonia Amado Nervo, dijo ser chofer del taxi amarillo marcado con el número económico 606, propiedad de Juana Castillo Soto. Este dijo que a las 03:00 horas, ya se dirigía a su domicilio y en avenida México y Victoria, subió al delincuente, quien por el rumbo de las Ruinas de Jauja le dijo que si traía cambio de un billete de 200 pesos, y le contestó que si.

Le regresaría 180 pesos, puesto que le cobró veinte pesos por el `corte', y cuando le dio la feria dijo que el sujeto sacó una navaja 007 con la cual amenazó con picarlo y le arrebató los 180 pesos y el billete de 200 pesos.

Luego se bajó el asaltante y el taxista señaló que lo siguió aproximadamente 50 metros, hasta que se metió a una casa, y posteriormente avisó a la Policía Judicial, quienes esperaron hasta la mañana para detenerlo.

El taxista dijo que el que lo robó es un sujeto de entre 25 y 27 años de edad, de complexión regular, de 1.70 de estatura, tez morena, traía sombrero y vestía camisa de cuadros azul con blanco y pantalón negro.

Finalmente, se conoció que este hombre y su dinero quedaron a disposición del agente del Ministerio Público de detenidos, quien se encargará de determinar su situación jurídica.

Lo acusan de asaltar a taxista ayer en la madrugada.

Este es Gonzalo Rodríguez Monrroy. (Fotos de ARCADIA-Meridiano)

---

* Al mediodía llegó un desconocido que se hacía pasar como cliente, pero sacó su pistola y amagó a la contadora quien le entregó todo el producto de las ventas

Por Alejandro García
MERIDIANO

Tepic.- Un buena cantidad de dinero se llevó un solitario delincuente que al mediodía del lunes llegó al negocio de maderas localizado por la avenida Allende.

Allí, amagó a empleados y cajeras, luego los encerró en un baño y se llevó varios miles de pesos.

REPORTE DEL ATRACO.

La madedería Velarde que fue asaltada al mediodía del lunes. (Foto de PALOMARES-Meridiano)

El caso fue denunciado ante la policía por parte de Olga González Reyes, de 34 años de edad, con domicilio en calle Nápoles número 142 del fraccionamiento Ciudad del Valle, en agravio de la empresa "Maderería Velarde S.A. de C.V.

[illegible]

A la mujer ya la tenía amagada con una pistola y le indicaba que le pusiera todo el dinero en una bolsa plástica de camiseta que le había colocado sobre su escritorio.

Una vez que la mujer lo obedeció y puso el dinero en su bolsa, el asaltante las amagó y encerró en el baño, pero cuando tomaba la bolsa para retirarse, apareció un empleado de ventas de nombre José Ramón Reyna.

Este se le acercó al desconocido, pero también fue encañonado con la pistola indicándole que se retirara, siendo en esos momentos cuando Olga se percató de lo que sucedía al ver al tipo

[illegible]

El par de animalitos valen más de mil cada uno...

¡ROBARON A GALLERO DE LA MOLOLOA!

* Uno negro y el otro colorado, fueron sustraidos de sus jaulas y teme que un sujeto apodado "El Pelón" ya se los hayan almorzado en un `caldo'

Por Alejandro García
MERIDIANO

Tepic.- Enorme sorpresa se llevó un gallero en días pasados cuando llegó a su domicilio y se percató de la falta de dos de sus más finos gallos a los cuales buscó por los alrededores, pero ya se los habían robado.

Este robo fue reportado ante las autoridades por Rigoberto Heredia Quebedo, de 45 años, con domicilio en calle 24 de Febrero número 53 de la colonia Mololoa, quien además dijo ser organizador de eventos.

Y referente a lo sucedido, el ofendido manifestó que fue el pasado día 21 de Noviembre cuando llegó a su domicilio, debido a que el día anterior había estado en el municipio de Compostela trabajando.

Pero ese día por la mañana, notó que ya no estaban dos de sus mejores gallos que tenía encerrados en sus respectivas jaulas, mencionando que uno de ellos era de pelea, color negro, de 10 meses, mientras que el otro era colorado, cola blanca, de la misma edad.

Asimismo, señaló que dichos animales son muy finos e incluso llevaban en sus alas una placa con un número de clave y la leyenda de su creador "Manolo Torres M."

Por tal motivo, Rigoberto comenzó a investigar para poder dar con el paradero de sus gallos de pelea y cuando cuestionó a sus familiares, éstos le comentaron que fue desde el día 20 del presente mes que se percataron de la ausencia de los animales.

Y no le habían dicho nada, pensando que quizá él se los había llevado a Compostela

Fue ayer cuando se decidió ir a denunciar el caso agregando que sospecha de un sujeto al cual le apodan "El Pelón" que tiene su domicilio en calle Basilio Badillo número 4 de la colonia Magisterial.

Al final, dijo que cada uno de sus gallos tiene un valor de más de mil 500 pesos y solicitó a las autoridades que investiguen.

Dijo trabajar en `El Lider'

¡VIOLAN Y ROBAN BAILARINA DE TABLE DANCE!

Por Sergio Arcadia
MERIDIANO

Tepic.- Una mujer que aseguró trabajar como bailarina del conocido table dance `El Lider', durante el pasado domingo indicó a policías judiciales que había sido atacada sexualmente por sun sujeto desconocido.

La bailarina, de quien por razones obvias omitiremos nombre, dijo contar con 21 años de edad, y tener su domicilio en la colonia Emilio M. González, durante la madrugada de ayer acusó a un sujeto del que dijo desconocer identidad, de haberla violado y robado. Pero se conoció que minutos después, cuando se presentó un médico legista para revisarla, notó que la muchacha andaba bajo los efectos del alcohol, por lo que se negó a revisarla y le indicó que se retirara y que en el trascurso de la mañana regresara para interponer formal denuncia en contra del responsable.

Pero hasta anoche se desconocía si la bailarina, ya en sus cuatro sentidos, había acudido a la exacademia de policía para entrevistarse con un agente del Ministerio Público y continuar la averiguación previa que había quedado incompleta.

Celebró su cumpleaños en el `Noa Noa' y...

¡PROFESOR TUXPENSE MOLIDO EN LUJOSA LOBO!

* El maestro Arturo Ramos, que vive por el rumbo del estadio de beisbol, acabó hospitalizado en la clínica del ISSSTE de Tepic

Por Sergio Arcadia
MERIDIANO

Tuxpan.- Con fuertes golpes en el rostro, heridas cortantes en la región parietal izquierda y dermoescoriaciones en diferentes partes del cuerpo, el profesor Arturo Ramos ingresó a la clínica del ISSSTE de la capital nayarita durante la madrugada del pasado lunes.

Se conoció por informes de la Policía Federal de Caminos del destacamento Peñas, que el conocido profesor originario y vecino de la cabecera municipal de Tuxpan, durante la noche del domingo celebró con un grupo de amigos su cumpleaños número 38 en el antro de vicio denominado `Noa Noa', localizado en la zona de tolerancia de esta localidad.

Y había resultado herido, al protagonizar tremendo accidente automovilístico cuando transitaba a exceso de velocidad por la carretera internacional número 15.

La misma fuente reveló que el accidente sobrevino aproximadamente las 00:20 horas del pasado lunes, en el kilómetro 67, algunos ochocientos metros antes de llegar a donde se localiza la caseta de vigilancia de la Policía Federal de Caminos, destacamento Peñas, del mismo municipio de Tuxpan.

Este conducía su camioneta bajo los efectos del alcohol, puesto a que filo de la medianoche había salido del bar `Noa Noa' en donde había estado embriagándose con un grupo de amigos, festejando su cumpleaños.

Y al transitar por la carretera internacional México-Nogales, poco antes de llegar al crucero de Peñas, debido al exceso de velocidad y al estado en que andaba, la flamante unidad se salió de la carpeta asfáltica volcando sobre su costado izquierdo, resultando lesionado el profesor que quedó seminconsciente con traumatismo craneoencefálico. De inmediato, fue auxiliado por algunas personas que presenciaron el accidente, y a bordo de un taxi se le trasladó a la clínica del IMSS de Tuxpan, en donde médicos de guardia le brindaron los primeros auxilios. Y poco después, aún de madrugada, el lesionado fue trasladado a la ciudad de Tepic en una ambulancia del Seguro Social, y quedó internado en la clínica del ISSSTE, y anoche su estado de salud se reportaba como estable y se esperaba que fuera dado de alta de un momento a otro.

Finalmente, se informó que minutos después del accidente, hasta al lugar de los hechos arribaron dos unidades de la dirección de Seguridad Pública Municipal de esta ciudad coquera, y los oficiales de la Policía Federal de Caminos quienes tomaron nota de la volcadura.

PAPELERIA EL CONTADOR S.A. DE C.V.

15% de descuento en Artículos Escolares comprando a tiempo

La que si vende barato, siempre tenemos ofertas

Todo para: Contadores, oficina y el estudiante

Mayoreo y Menudeo

Servicio a Domicilio

Veracruz No. 58 Nte. Tel. 12-08-72 Fax 12-01-36 Tepic,Nay.